盛京時報
The Shengching Shihpao
民國七年 四月 九日 / 五月 八日

論說

地方制度之商酌

▲三級制既難成立
▲三級制反欲廢省

昔盧梭論政。頗致疑於過大之國。不能施行共和政治。及美國勃興。群疑始釋。蓋美固龐然大國也。而以碩大無朋之美國。能使共和原理。推行盡利。數百年來國且蒸蒸日上者。豈有他哉。夫亦聯邦之功用。各自修其內政。以求國基之鞏固。而中央政府。遂得專心致力以對外。指臂相助。由來者漸矣。不然。法亦共和國家。而法人至今獨未享共和之眞幸福者。謂非單一制實階之厲耶。吾國自辛亥建義。數閱月而共和告成。民氣之盛。亘古未有。宜其有良好之結果。而造成一大共和國家。不謂內政叢脞。外患方殷。國事敗壞。且較諸未改革以前而益甚。此其故。豈眞如盧氏之言。廣土衆民之國。不足以布行共和政治耶。吾人內審國情。外觀世界。竊嘗以聯邦制與單一制之利害得失。貢其一得之愚。主張聯邦。爲共和國家。勵精圖治。顧言者諄諄。聽者藐藐。不第不能贊同。且招反對者之潤飾其辭。（以爲吾國自昔非聯邦。有歷史上之關係。人方務合群小以爲一大。我乃思剖一大以爲羣小。）嗚呼。爲是言者。其亦思民國肇造。政改共和。以主權在民之原則論。人民爲主體。以演進國家之程序論。各省爲本位。各省本固有之權。割棄一部。畀諸中央。非全割也。各省自身應有之特權。仍然存在。實非分得中央之權。中央既無權之可分。則其集也。亦何由而集。是中國今日立國之趨勢。與法不同。與美相似。所謂剖一大以爲群小者。毋乃無病而呻乎。茲讀本報昨載。南北議和席上之地方制度。一方主張二級制。一方主張三級制云云。夫所謂二級者。果與吾人聯邦二重政府之旨意吻合否。姑不具論。至所謂三級者。換言之。明明單一制也。所見已似狃於舊習。胡爲乎三級制且有相機廢省之說。駭我聽聞耶。顧今日中央之當局者。强半爲舊日官僚。積染惡習。蒂固根深。咸不樂各省有自治之權力。彼二級制之僅知擴張知事職權者。猶是不揣其本而齊其末。不足以言担保共和政体。永無變更。國民自由權利。永無剝奪。況三級制反欲廢省。果將造成何種政治團体。立國於亞大陸耶。如謂滿清之亡。亡於各省先後獨立。欲矯此弊。故有是議。更予人以大惑不解者。蓋國家之本体。純由各個人以組織。此爲稍具國家學觀念者所公認。惟土地有廣狹。人民有衆寡。斯國家採用之結合体。亦各不同。有採用同盟体者。如德意志是。有採用單一体者。如意大利英吉利日本皆是。有採用聯邦体者。如美利堅是。中國向本單一体。自改共和而後。中央政府。仍係合省人民之意力所組織。以統一國家。是國家之成。兆自各省。政府之權。本諸人民。屛除人民。卽無主權之存在。舍去各省。卽無國家之可言。今之研究地方制度。必以應採某種結合體。乃能立國於現今世界。則竟採某種結合體可耳。若欲求容身於民國。既不敢不贊成共和。又欲誘取富貴利達於政府。更不敢明廢單一。以合國體。委曲其心。拉雜其詞。冀將地方制度之張本。直一無價值之研究矣。吾人不敢。敢正告之曰。國家對於地方。必於同盟單一聯邦三者。標明採用何種之結合體。速爲省制之規定。庶乎有豸。非然者。益庭聚訟。掩耳盜鈴。其作用無非强中央以弱地方。使人民無自治能力。行見我國人流爲印度越南。終無復有仰首伸眉之一日也。悲夫悲夫。

德國女平民黨首領之革命談

中美新聞社柏林通信云據紐約世界報柏林通信員云記者在德祗遇一人極言德國目下之危機乃由於戰事所致之殘毀並不由於封鎖政策乃糧食之缺乏與休戰後之情形其人卽平民黨女首領克拉拉是也克氏深信今日之世界須得平民黨命令當世其所見與過激派首領李寗相同常勢勃成去莫斯科時李寗最後對渠之言卽請渠寄聲卡爾及羅賽與克拉拉今卡羅二氏俱已去世獨克拉拉存耳記者初非謂克拉拉爲俄諜特謂渠方竭力提倡勞兵主義記者與渠作半小時之談話覺其所抱見解不若李寗之褊狹亦不如屈勞司基之激厲克氏之言曰德國將來平民革命必不能免此乃戰爭之天然結果戰後瘡痍滿目全國殘破致甚本工業界未能爲工人置備食物卽無封鎖政策全國工業之基礎固已盡去封鎖政策誠足令工業資本家益難繼續作業而助長社會革命之勢然此猶在其次政府諸公及一般資本家凡事皆歸咎於休戰條約及封鎖政策然彼等縱能稍稍變動時局國中工人革命亦將不免因戰時工界中人浮於事資本家乃乘機抑勒工人目下德國勞動運動之劇烈爲從來所未有者則亦爲第一次出當戰爭時工人始恍然自覺其力量知國中凡百工業正有賴於若輩而同盟罷工卽爲該等表示力量之地也記者詢之曰女士信德國國內過激派之運動爲不可危乎克氏答曰無論革命之形式爲何工人終必戰勝記者曰政府有精兵奈何曰此不能持久者目下平民之一半與其他一半戰將來彼等必覺悟平民自殺之大愚於是互相攜手一致反抗官僚此勢所必至者記者又詰之曰俄國過激黨於數月前得勢時余卽料其必能勝利但德國過激黨恐將失敗因不免有一種猛烈之反動打擊正義耳曰反動力得勢亦爲事所有政府今正恃其兵力惟反動力果欲摧滅勞工之革命卽偶博勝利亦不能久總之吾人對於德國革命已確信無疑果能聚而不舍必得最後勝利而後已記者曰政府頗欲以各種工業變爲社會所有此蓋對民黨讓步以圖自保之意女士答曰政府此舉可以使一部分工人滿意而不能得大多數工人滿意況在政府中多年之社會首領今竟開鎗擊斃社會黨人則平民對於政府怨毒益深其能久乎云云

三省名勝

錦縣臥看雙塔

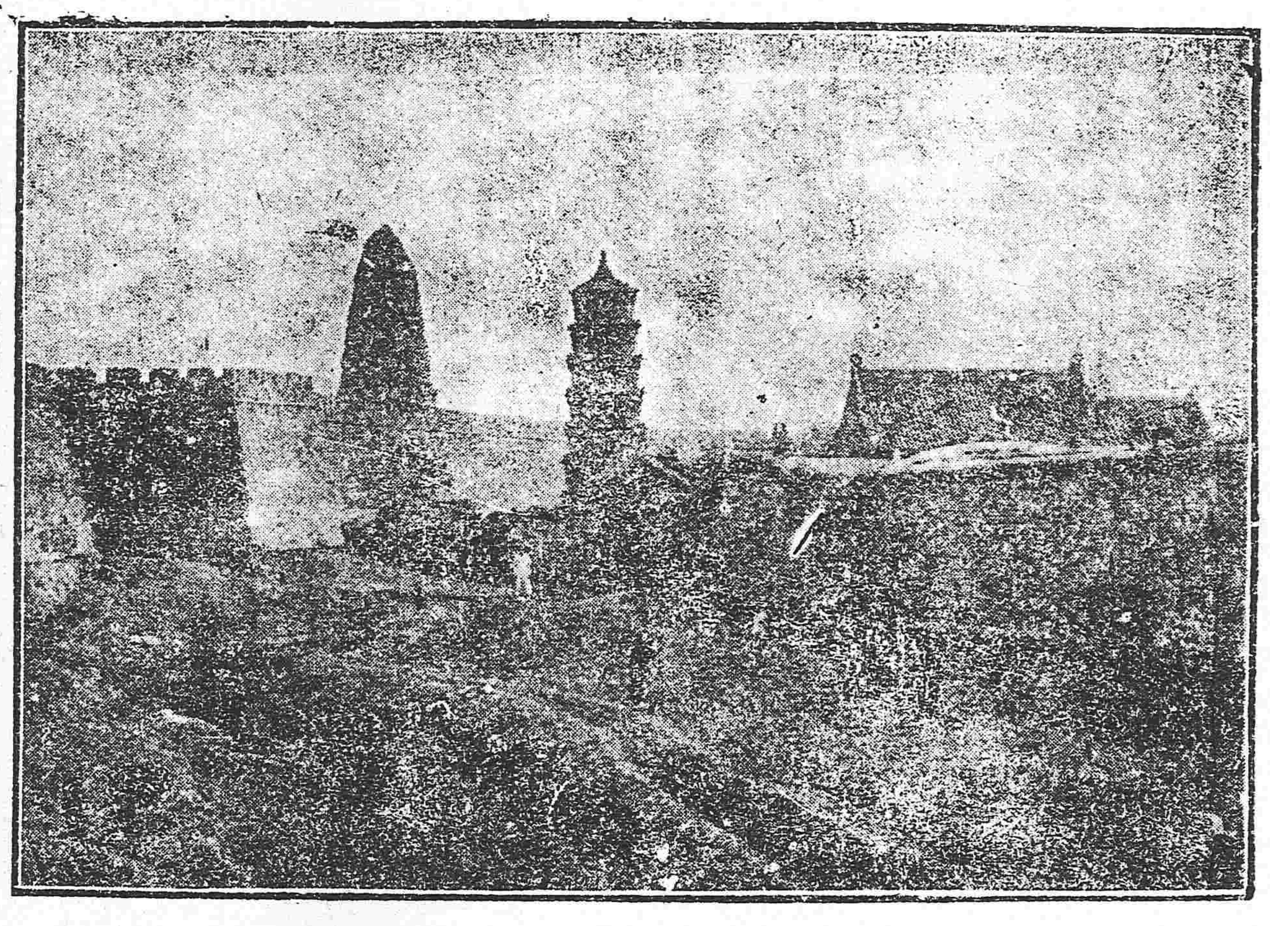

法國在歐戰中之地位

巴黎通信云美國科學雜誌載稱歐戰開始之初協約國以獨力抵禦大隊德軍之進攻者厥爲法國蓋法國因地理上及歷史上均有特殊之關係也法國在共同作戰國中之地位在能不失時機偉協約國乘隙組織軍隊支配大軍法軍則獨力支持以待英美兩軍之戾止其後英將吉青納美將潘興組織軍隊赴歐救援苟非法軍堅守陣綫則協約國最後之戰勝殆無希望須知勇往直前百折不撓爲法人所有之特性若不經此次劇烈之戰事則法人之堅忍之勇敢之團結恐世人或不能信其有若是之實力而自一九一四年八月戰事開始以來事實昭彰於是法人之聲譽乃大著於世矣當是時也法軍在亞爾薩斯進攻失利勢如潮湧之德軍乃向比利時及法國北境長驅直入時則大隊敵軍密集軍士一百五十萬人野戰砲四十尊重礮四百五十尊大砲七百尊銜枚而進九月六日至十二日德軍在巴黎之凡爾丹間之瑪恩河流域爲霞飛將軍所統之法軍及弗蘭巨將軍所統之英軍所阻未幾法軍與英軍於加利波里之英軍携手後屯集大軍二十萬於薩洛尼加特則法國水兵力護塞爾維軍隊十二萬人出阿爾拔尼亞安然退至加爾富島毫無損失塞軍卽在此島整備輜重重作戰計馬壇頓之進攻實賴法國台斯泊萊將軍統率法塞兩軍並由英軍及希臘軍爲之助乃獲全勝是役也布加利軍隊幾全軍覆沒未久布軍乃不得不俯首投降焉

法國戰時之實力述之如下一九一四年召赴戰地之兵士共七百七十萬人其中戰死者一百四十萬人失去戰鬥力及失蹤者約一百萬人法國軍隊死亡雖如是之巨並無缺乏之虞蓋在戰事之期法國在東境之軍士尙有一百十三師而休戰條約簽字時法國軍隊在法軍陣綫之前綫者約三百萬人 （未完）

出人意外 （五）（維摩）

言情小說

幸余不敢自亂。於旅館中設計他颺。保留。姐乾淨身子。小姐經此一番。常益知貞靜爲女子要則。對於男子須刻刻隄防者。以小姐之才姿。他日當可別緒良姻。永好百年。但彼人艷福不淺矣。余此次設阱陷人。其心雖險。其情可原。其希望于小姐者甚重。余固癡于情者。閱嘗自謂願大地間不二色之端人。願偶極端貞之女子。不能則無寧死。今不得已而死。亦非此不足以感小姐之心。小姐從此可作極端貞之女子。以慰我冥冥者。使我可信濁世之中。尙有一極端貞之女子。爲余所感化者。豈不快哉。言盡於此。卿善體余意也。

王夢蘭絕筆（前言李蘭生非也）

慧讀之。一字一淚。淚盡聲嘶。讀畢昏倒於地。醒起哭云。還君貞烈。立吞生烟而亡。有絕命詞八首。涉及家世。茲不贅。此事初不聞於人。慧目盡死。人咸怪之。窮詰小鬟。但知某日李姑太太電話來請某處啜茗。自此日後。慧姐神志不寧。迥異常日。陳宅四處訪問。知有少年李蘭生。卽其未婚夫。王郞夢蘭。設計邀赴茶樓相晤。試其品性者。乃至王家探夢蘭病死之由。並報知慧假之死。夢蘭有妹字順卿者。自內出云。蘭哥臨歿。曾云如慧嫂另嫁。則無他說。萬一亦死。願請同葬云。兩家遂如禮双葬焉。

剪燭西窓。客有告余以奇聞數則。余急爲錄出。斯篇文中。並無波瀾曲折之妙。蓋紀實焉。詞不求工。只求其暢達。所願青年閨秀。人人能閱此文。恍乎女子仍以端貞爲貴。萬勿稍染時習。斯亦作者之微指也夫。 （已完）

黑龍江省國防籌辦處啓事

啓者前以中外任防兵士于役遠東寒瘠交侵風雪勞苦當由敝處發起紅十字會募集捐款置備醫藥俾特昭恤濟之仁抑勉盡參戰之義承荷諸大善士源源匯款前來無任紉感除確時函覆外茲特開列台銜暨捐欵數目登錄報端敬表仁風藉昭覈實謹以奉到捐款之日先後爲序列左（接續前稿）（第六號）

劉慶堂先生 仝上 三元
吳乃課先生 仝上 三元
張永亮先生 捐京鈔洋 二元
邵繼全先生 仝上 二元
張潤普先生 仝上 三元
以上財政部 捐大洋十元京鈔五十二元
津浦鐵路局 捐京鈔洋十元
徐瑞甫先生 捐助大洋四元
鄭沅先生 仝上 四元
蔡國藩先生 仝上 四元
周善同先生 仝上 四元
鄒葆麟先生 仝上 四元
鄺光郎先生 仝上 五元
唐文爵先生 仝上 二元
沈錫濂先生 仝上 二元
李兆禧先生 仝上 二元
唐承如先生 仝上 二元
顧恆琨先生 仝上 二元
高殿丹先生 仝上 二元
沈桂春先生 仝上 二元
何如照先生 仝上 二元
錦永潤先生 仝上 二元
童先生 仝上 二元
王藍翰先生 仝上 二元
徐先生 仝上 二元
賴先生 仝上 二元
郭登翰先生 仝上 二元
以上津浦鐵路局捐助大洋四十四元京鈔十九元
京漢鐵路局共捐助大洋五十元
海軍部林仲怡先生 仝上大洋二元
德雋三先生 京鈔 二元
鄭友益先生 仝上 二元
丁士棻先生 仝上 二元
劉勛係先生 仝上 一元
劉永承先生 仝上 一元
嚴以先生 仝上 二元
李守丹先生 仝上 二元
薛幼固先生 仝上 二元
曾藹南先生 仝上 二元
芮嘉曉先生 仝上 二元
林文彧先生 仝上 二元
陳資屏先生 仝上 二元
施淑屏先生 仝上 二元
傅少蓮先生 仝上 三元
高西青先生 仝上 二元
陳洲邁先生 仝上 二元
高震施耀彬先生 仝上 二元
鄒正煇郭龍潤先生 仝上 二元
李寶符先生 仝上 一元
程彥農先生 仝上 一元
柏善佺先生 仝上 一元
馮稔先生 仝上 一元
高寶潤先生 仝上 二元
李文符先生 仝上 一元
冠文潤先生 仝上 一元
劉華式先生 仝上 一元
謝鏡如先生 仝上 二元
涂輿倉先生 仝上 一元
陳彥訓先生 仝上 一元
王以先生 仝上 一元
呂先生 捐京鈔洋一元
以上海軍部捐募大洋二元京鈔四元
十四元
恰錦商務會 捐助大洋廿元
錦泉湧 捐光洋廿元
璧光發 仝上二十元
公合元 仝上二十元
天合興 仝上二十元
復源盛 仝上二十元
公合盛 仝上二十元
永廣發 仝上二十元
達全玉 仝上二十元
久成慶 仝上二十元
長盛蔚 仝上二十元
合隆廣 仝上二十元
同協永 仝上二十元
錦泰亨 仝上二十元
天和興 仝上十元
裕源永 仝上二十元
義記公司 仝上一十元

嗚謝

八面城縣立第三高等小學校於四月十八十九兩日開體育會蒙各界惠贈獎品獎洋拜領之餘感佩莫名是以本校職教各員暨到場全體學生特登報端藉伸謝忱謹將銜名列左

昌圖縣勸學所長馬監督獎洋五十元 昌圖勸學所長 駐防八面城陸軍步二營長王彩臣先生 盛京時報分社常恩孚 八面城警察所長孫崑官 郵政局長張子招 八面城盛京時報分社 以上均贈獎品多種 郵局長恩阜 地局金局員 李化宣 劉廷璽 係介眉 吳兆豐 係東閣 李耀先 以上每人獎洋五元 係先 李玉書 秦國棟 馬清泉 以上每人獎洋二元

滿鐵定期船

大連出帆
一榊丸 （三四〇二噸） 爲特別檢查休航
一神戶丸 （二九三三噸） 每星期二正午開往青島上海（由上海駛回之時逕至大連）
●以上兩船均設有船內無線電信局
▲除本事務所外在營口遼陽奉天鐵嶺長春各站均發售聯絡船車票
▲兩船現均有設備無線電信機
▲發售船票時間在埠頭事務所至開駛之日午前十二時四十分止若在代辦所同于午前十一時二十分截止
南滿鐵道株式會社
大連埠頭事務所

日本郵船會社

瀛船 大連出帆
濟洲丸 五月十一日門司神戶橫濱行
高砂丸 五月十三日太沽牛莊行
代理店 三井洋行大連支店
乘船票由本出張所自賣如有坐客請至本所購買 電話 四六〇、二〇一

營業

低利放欵 經理存項 包辦實業 接濟資金
奉天浪速町
東洋拓殖株式會社奉天支店
資本金額二千萬圓
債券發行額金三千五百萬圓

特色

利息低廉期限從緩不分中外特別
克己接洽和賺莫煩紹介擔保物鑑
定資對借款每千元只取四元不取
他項雜費

請看縱兵害民貪贓枉法之管帶

駐紮本鄉熱河北路巡防後營管帶李潔堅自到防以來無一事不擾害生公民等受害多端忍無可忍特將其所作之違法事數大宗試歷擧之去冬派要軍草十三萬捆運送已足該管帶七拆八扣盡照九萬發給收條後又强拉德興號軍草四萬二千捆朱占一二萬餘捆寒車尙不在內分文未給其罪一也八什哈周順陳姓乃明火正賊經該管帶拏獲罰洋四百九十元擅自釋放其罪二也暗使正兵宋太恒在外設賭每日得洋十元後又派兵拏獲謝姓等八名私罰洋三百九十元其罪三也因抓車不遂帶打張珍之子瀕死始放其罪四也該營兵士毫無紀律往往經宿不返强住民家該管帶知而不問其罪五也以一管帶有此五罪之行爲若不撤換民何以堪撤換後若不盡法懲辦公理安在公民等憤恨已極是以除分稟該領縣長外特登報端以聲其罪

熱河開魯縣東北鄉公民代表白瑞卿依品三等仝啓

王遇隆

敝親王遇隆豐潤縣韓城鎮人現年四十九歲於二十二年前在豐臺鎮娶孫氏女爲妻未及二載伊私赴關外至今念載音信皆無該女自王某外出貞節自守依十指爲活近因半老膝下無子雖思夫至切幾不飲食鄙人與其至親不忍坐視特登報一則如有知王遇隆之下落者請卽函示當有以謝也

直隸豐潤縣豐臺鎮齊伯嬰啓

交通銀行發息開會之通告

啓者民國七年股本利息茲經本會議決官利六厘紅利八厘定於五月十五日（卽舊曆四月十六日）在各地本分行開始發給並定於五月二十五日（卽舊曆四月二十六日）午後一時在北京宣武門外大街江西會館開股東常會本屆協理任滿照章應重行選舉務請股東諸君屆時親携股票息摺前往各本分行支取利息隨帶舊股票息摺交由各本分行轉寄北京總管理處更換新股票業已另有通告其詳細章程可向各本分行取閱並於會期首五日携帶股票或更換新股票之憑證到北京本行總管理處驗明領取赴會之入場劵其有遠道不克親自到會須委託代表者應請先期親携股票或更換新股票之憑證到就近之本分行開具股票戶名號數股數作委託書由該分行驗明蓋章交由代表人携赴北京本行總管理處驗明照領入場劵赴會可也特此通告

交通銀行董事會啓

交通銀行換給新股票廣告

本行現爲整理股票起見經董事會議決於發給民國七年份股息時將舊股票息摺一律收回註銷另行換給新股票概不收手續費各股東如有欲知換新股票詳細情形者請向各地分行索閱更換新股票通告可也除發付七年股息日期另行登報通告外特此廣告

交通銀行總管理處啓

恭頌陸軍混成第五旅十團三營十連連長楊保勝之功績

自民國七年秋季駐紮柳河通溝適逢萑苻不靖胡匪充斥之際幸賴楊君到防以來不遺餘力督率有方精勇堅毅之用命始於孫家店擊獲盜犯孫慶芝又在太平河捕獲賊犯楊玉山並救獲人票趙福昌段成桂等三名解此苦厄由斯宵小歛跡閭閻安堵至其營規之嚴肅凡日兵購買糧柴菜蔬及與商家交易均屬公平給値從無抑價强買之事需用車輛亦均照常價僱是以柳境商民莫不欽加感佩不忍湮沒其功績特載報端以彰大德

柳河縣紳商各界公頌

中國局勢

湘議會之國會意見（六日發北京專電）
公府昨接湖南省議會電文內容係請大總統將新舊國會同時解散另行招集新國會大總統已將原電批交國務院核議

安福派領袖匆匆回京（六日發北京專電）
由徐州之徐又錚王揖唐二氏已於昨日趕回北京在天津並未停留

增派奉軍防範蒙邊（六日發北京專電）
徐總統鑒於蒙邊形勢危急決意增添軍隊以資鞏固邊疆現已與奉天督軍張作霖商定俟張景惠師長將駐衡湘之奉軍收束完竣即派往蒙邊分擔防務

公府會議對付學生團（六日發北京專電）
徐總統鑒于學生團燒燬曹宅及毆傷章宗祥奄奄待斃事關重要于五日午後一時邀集錢總理以下各閣員特開秘密會議至一小時之久決取剛柔相濟辦法以資應付各學生

華陽軍警大衝突（六日發上海專電）
皖省華陽突有兵亂係軍人與水上警察隊械起衝突雙方死傷者不少安慶刻已下令戒嚴

湖南銀行紙幣作廢（六日發漢口專電）
湘督張敬堯佈告湖南銀行之紙幣認爲無効按該銀行爲省立銀行所出紙幣不即維持竟爾作廢張督之無理於斯亦已極矣
▲張敬堯之無理取鬧
▲商民何堪受 荼毒

張志潭急遽旋反（六日發上海來電）
張志潭奉派來滬斡旋和議因毫無把握故于張伯英到滬之次日先行起程返京大約今日可到

何宗蓮返京（六日發北京專電）
日前派赴黑龍江調查邊務之何宗蓮于昨日由奉返京覆命

國會議員之堅決表示（六日發上海專電）
廣東國會議員吳景濂等一百名電致唐紹儀以下南方代表略云國會在和平會議未開以前實行自由職權一案此爲和議對抗之第一條件斷無讓步之餘地云云

南代表貫澈護法主義（六日發上海專電）
四日南方代表會議決定凡與護法主義抵觸之條件斷不承認

章公使夫人入京侍疾（六日發北京專電）
章宗祥受傷甚重此訊傳至天津章夫人頗形憂傷己于五日晉京即入同仁病院親侍

東海果擬嚴辦學生乎（七日發北京專電）
曹交通傅教育兩總長關于四日學生暴動事件刻已引咎請辭徐總統擬于日內下令將首謀學生付法庭依法懲罰至于其他情況則令教育部尅日調查以資宣佈處置辦法並有以善其後議開錢內閣因兩總長呈請辭職頗形動搖本日（七日）國民大會亦爲政府鑑于時局所禁止

美國人之曖昧行爲（七日發漢口來電）
旅居長沙美僑前此論擊張督以資集合湘民之心理扶殖自家之勢力然當查覺軍機事件之際美國亞細亞銀行支配人某即赴長沙下榻信昌洋行（即爲密賣軍機洋行）應酬商務結會敝黨援助財政之意是以張督似亦覺悟與美人提携之有利即當此財政窮乏之秋寄贈美國協會一萬元以充其建築費並將關于軍機嚴禁登報可憐湘民無由探悉其眞相世人謂美人行爲眞是徒有其表

兩次長到滬後之和會（六日發上海專電）
五日和平會議並未討議法律問題由京來滬之張志潭李思浩等僅與朱啓鈐會見未經面晤南方代表

章公使因傷致命風說（七日發北京專電）
此間現有章宗祥氏于五日午前一時因傷致命之說

山東問題與輿論（七日發北京專電）
此間關于山東問題之輿論頗形激烈刻已強要總統拒絕簽字

張瑞璣呈報回京日期（七日發北京專電）
赴陝劃界委員張瑞璣電致政府呈報訂于十一日離陝回京面陳詳情

某外交官之和會談（七日發東京專電）
據聞駐日中國某外交官云山東問題如照日本要求解決則俟媾和會議終了後當然依中日兩國間之協定條約由兩國政府間行其處分又云中國治外法權之撤去問題應否提出于媾和會議待北京政府已一任陸氏等委員之酌量故本問題曾否正式提出會議尚難預測

裁兵經費確定（六日發北京專電）
此次善後問題于裁兵費用一項額定爲一萬萬元由善後大借欵內動支

陸專使電告青島問題（七日發北京專電）
法京陸專使電致政府略云青島交還我國所提建議案列國多不採納恐歸無效祥決意力爭如不能達即行離開巴黎

中江法學士護衛章氏（六日發北京專電）
四日學生暴動之際有日本中江法學士以身保護章氏因力有未逮遂致章氏受傷

歐美時事

正式會議已經開幕（二日發巴黎來電）
一日媾和會議自午後三時十分鐘起開會十五分鐘德委員提出信任狀並商議正式會議第一方法（此電因在途耽擱始於七日接到）

意國竟不肯降心相從（六日發巴黎來電）
英法兩國關於意國問題章定具體的案件刻已送致意首相阿爾蘭氏促其早日回法但意國與論益形激烈此間現有意國已經派兵佔領修美之說果然則時局必將益臻于紛糾

駐意美大使離瑞（六日發巴黎來電）
駐意美大使不慊於威爾遜氏之態度刻已離瑞

聯盟會議之地點時期（六日發巴黎來電）
國際聯盟第一會議決定于十月在華盛頓開會

山東問題可決案內容（七日發東京專電）
經可決之日本關于山東問題其提案內容如下
一 日本承受德國前在山東所有之一切利權
一 青島警察事務由中日兩國共同管理其任命權則委之中國
一 山東半島還付中國並承認其完全主權
一 關於山東問題之說明文列入媾和豫備條約內

瑞西統領赴法調停（六日發巴黎來電）
媾和會議特請瑞西大統領調停阿杜利的克問題該統領已經首途赴法

和議中對德殖民地（六日發巴黎來電）
提交威爾塞由德國代表之和議條件中對于德國殖民地所提及者只有一項即德國放棄其殖民地之權利至于分配該殖民地于協約國之問題可待將來討論云云

羅馬尼國王統軍入匈（六日發巴黎來電）
羅馬尼國王芬爾治喃杜親自統率軍隊刻將長驅入匈京布達比斯特

激派撤退比杜羅克拉（六日發倫敦來電）
俄過激派陸續撤退比杜羅克拉一時燎原之主義將爲正義所征服

德勞兵政府將傾覆（六日發巴黎來電）
德政府軍包圍閩漢市勞兵政府行將傾覆

萬國紅十字大會預聞（六日發巴黎來電）
萬國紅十字大會一俟媾和條約調印即在瑞西索諂巴開會

德前統領之暗中活動（六日發舊金山來電）
前墨西哥大統領德阿斯氏企圖顚覆喀蘭薩政府暗中飛躍刻正在計劃中

意首相殆仍須赴法（六日發巴黎來電）
意首相阿爾蘭氏奮然回由國但現下形勢觀之必當再抵巴黎

日本近情

山東問題經過將發表（七日發東京專電）
山東問題經過狀態當於日內由外務省發表駐法牧野男亦擬聲明經過

蒙王安抵神戶（七日發神戶專電）
外蒙杜爾伯特王哈治耶諾音偕同王女三名于七日午前十時安抵神戶王與王女均善日語

命令專電

大總統令（五月五日）
▲內務總長錢能訓呈准山西省長閻錫山咨稱孟縣知事尹榮修因病請免本職應照准此令▲克什克德勒格爾給予二等寶光嘉禾章此令▲許得勝給予四等嘉禾章此令

國際聯盟會盟約（續）

第十七條 倘聯盟會之某國與一非會員之國或均非會員之各國間發生爭端則應邀請彼等承認聯盟會員之責任而議事會以此情形生此爭端定當如是辦理此等邀請若經承認則第十二條至第十六條之條件即可援用加以議事會以爲應有之附加條件既經此等邀請則議事會應即行審查競爭之情行並建議按此情形以爲最良最有效力之辦法倘既經此等邀請之國却不承認聯盟會員對此爭端之責任並竟行開戰以攻聯盟會之一國者則應援用第十六條之辦法以阻該國施此種競爭兩方面既經邀請而却不承認聯盟會會員對此競爭之責任則議事會當籌此辦法並作此條陳庶可以防阻戰爭而將了結其爭端

第十八條 此後聯盟會中無論何國訂立條約或國際協約應即在秘書廳立案而應由該處速將公布若非照此存案則該條約或國際協約應歸無效

第十九條 代表團可隨時勸告由聯盟會各國重加討論凡已成不適用之條約並審查凡長此不改勢必妨害世界和平之國際情形

第二十條 聯盟會之各國一致表決此項盟約現既經承認則廢除與其條件相牴觸之一切責任協約且嚴切約定此後彼等不得締結與此條欵互相牴觸之各種協約倘聯盟各國于加入盟會之先曾訂立與盟約相牴觸之協約者該會員之職分應速行設法脫離此種責任

第二十一條 本盟約內未有可斷其爲影響于國際協定如公斷條約或地方意解如門羅主義以維持和平者之效力

第二十二條 關于各殖民地及領土因此次戰爭結果未能再隸于前管理國統治之下而其居民尚不克自立于近世強權形勢之間者則應施行一種主義以此等人民之幸福發展成爲一種文化上神聖之責任且以保持此等責任之履行應載入盟約實行此等主義之最良辦法卽係將保持此等人民之職任委托于先進國彼等以其財源之理由與地輿形勢之實驗定能擔任此種責任而彼等均願承認且應由彼等代表聯盟會而受其委託施行此種保持之責受託代管之性質當視人民進化之程度領土之地勢經濟之情形及其他同等之狀況而區別之前屬于土耳其帝國之某民族已增開化之境可暫行承認其爲獨立國然仍須受託代管國諮誡扶助其行政至于其能自立之時于簡擇代管國應當注重于該民族之志願其他民族如在亞非利加中部者現居此等情形故受託代管國應擔負該境之行政責任按各情形當擔保其心理及信教之自由但欲維持地方秩序道德則須禁止其惡習如奴役之販賣軍械酒類之貿易防止其建設砲台或陸海軍根據地又除巡警及地方保衛之用外不得訓練土人爲軍兵並保持聯盟會其他各國貿易通商之均等機會至于領地如西南菲洲及南太平洋某某海島因其居民稀少或因地方偏小或因遠距文化中心點或因毗連受託代管國及因他種情形最好能按該代管國法律管治如其領土之完全一部然須按上述辦法保障土人利益代管國凡委託代管之國應將所管境內情形每年具一報告呈明議事會代管國所施行之行政權或權衡之級度倘未經國際聯盟會各國預先同意表決則應統由議事會明白規定之永久委員會應行立以收受審查受托代管國之年報及勸告議事會凡關于遵守委託訓令之事

第二十三條 聯盟會各國服從並依照現有及將來所議定國際條內之規定（甲）將勉力爲男婦及兒童在其本國及在其商務工業關係所在之各國內保持公正人道之勞働狀況並爲此故將設立維持其必要之國際機關（乙）擔任保持其管轄地方居民之公允待遇（丙）將委託聯盟會監視關於販賣婦孺與鴉片等危害品貿易諸約之實行（丁）將委託聯盟會監理關于與各國軍械彈藥之貿易爲公共利益計在該國應行取締此項貿易（戊）將規定辦法以保護維持交通運輸之自由及聯盟各國商務之公平待遇而在一九一四年至一九一八年戰爭中受毀之區域其特殊之需要應當留意（己）防治疾病爲國際關係之事件將勉力籌設辦法

第二十四條 凡各條約所規定業已成立之國際局所如經此項條約認可應置於國際聯盟會支配權之下凡將來所設立之國際局所及委員會以整理國際關係之事者應置于國際聯盟會支配權之下凡國際關係事件由一般條約所整理但未置于國際局所或委員會轄權之下者國際聯盟會之秘書廳如經議事會之許可及各國之同意應徵集分布各種有關係之消息並應給予其他各種必要或可需之助力議事會可將聯盟會支配權下各局所或委員會之經費列爲秘書廳經費之一部分

第二十五條 聯盟會各國對于曾經允准組織之國民志願紅十字機關以改良世界衛生防杜疾病減輕疾苦者一致表決勉力提倡其設立及其協助

第二十六條 本盟約之修正經議事會代表之各同盟國與代表團代表各同盟國之多半數核准時始生效力此等修正盟約不能拘束其表示不同意之同盟國但照此情形該國不復爲會員

▲盟約第一條之附則
國際聯盟會之發起會員卽署名和約之各國依英文字母次序列下
美國 比利時 玻利非亞 巴西 英國 坎拿大 澳大利亞 南斐洲 新西蘭 印度 中國 古巴 乞爾斯拉夫 厄爪多 法國 希臘 危地馬拉 海地 漢志 關都拉斯 意大利 日本 里比利亞 尼加拉爪 巴拿馬 秘魯 波蘭 葡萄牙 羅馬尼亞 塞維亞 暹邏 烏拉圭

被請承認本盟約之各國
阿根廷 智利 可倫比亞 丹麥 荷蘭 瑙威 巴拉圭 波斯 薩爾伐杜 西班牙 瑞典 瑞士 委內瑞拉 （完）

長春中國交通銀行兌換所被搶之事
快買鍾鼎氏治耳萬靈油
請看開通縣黎生懇務公司放荒與街基廣告
丟失大照作廢
恭頌趙連陞營長之德政

體力 氣力 俱能增進

有七大醫學博士之賞讚與證明

美味與滋養之葡萄酒

赤玉ポートワイン

葡萄酒者能增血液通血脈肥胖体質旺盛元氣强壯身體其效力至大爲世推重爲長生不老之强壯酒歐美各國自昔盛行賞用有法國醫學大家曾稱贊此酒效果最大推爲唯一無二之營養劑即此可見一斑矣東洋於近今病弱之人亦盛行賞用其效果更爲一班人士所共認近來種種之葡萄酒層見雜出欲飲用者幾至迷於選擇然雖均稱葡萄酒如選擇不善而飲不良之酒則所期之効果定難得矣

赤玉ポートワイン者滋養之豐富品質優良芳香豐潤諸優點已經醫學博士藥學博士及其他醫學大家之稱贊名實皆足爲模範之葡萄酒又應用十餘年之實驗及學理並依他品不能模倣之特別釀造法所製成之葡萄酒也故於健胃補血與奮强壯等效果最爲顯著最爲的確且更保有天然之美味故於婦女小兒皆能適口爲普通家庭之飲料尤爲絕好之物品也

如前述於東西洋幾多之葡萄酒中俱此特具芳味之優良滋養之超越無論何人皆能適口在東洋博唯一之推賞之赤玉ポートワイン者無論病者虛弱者强壯者均不可缺之强壯滋養料也其所以然詳之於後

早晚一杯優於百藥

赤玉ポートワイン者能治因神經衰弱希斯鐵利希勃空鐵利等症而發現之不眠嗜眠神經過敏等之神經症食物不進消化障害均能治之又能豫防動脈硬化症於其他諸種之虧血奏効尤大再如產前產後之衰弱回復身心之疲勞增添精力醫治疲勞定能著大効果然不僅限於病人用之即健康者飲之亦能活動元氣以保高壽是以爲人生必須常用最良之葡萄酒也

如下述之人請用赤玉ポートワイン葡萄酒

一、生來虛弱者　一、消化不良者
一、虧血者　一、顏色蒼白者
一、精力減退者　一、飲食不進者
一、身體瘦弱者　一、病後欲得滋養者
一、時常氣促者　一、精神鬱悶者
一、營養不良者　一、欲元氣活動者
一、體力減少者　一、欲保長壽者

必能見效

(有類似品賜顧者請注意赤玉牌)

大阪市東區住吉町
壽屋洋酒舖
代理販賣希望者即函知

清腦劑 翠雅 世界唯一頭痛新藥

神効驚人

頭痛無論如何，劇一服本劑即著神効不出五分鐘苦惱如拭不異大夢一醒眞可謂藥到病除也

一回分 二十八錢　三回分 七十五錢　五回分 一元十錢　十回分 二元

凡患腦病神經病者宜常備 本藥苦患可除壽康可保 各藥舖均有代售

本舖 大連市伊勢町 松內楠陽堂 (振替大連一三三九番)

東魯 聖然星命館應酬由京到奉爲

本館研究星命事萘有年矣久於江廣京津官商各界素所深知因時局不靜擇暇訪友道過瀋水同人等知數理有方再四挽留暫別命理以濟偉人之機遇何時榮陞官職爲將爲帥爲商謀利去向那方驗之已往查之未來兩談五角草批壹元二元細批終身五元拾元重加細批者佐拾元問卜者奉送外埠函寄者資先交七日回件如有玉失本館負責筆資未寄者概不回覆批談不符筆資不留(一地址設大西門鶴軒路北胡同內)前因事件繁多故停止應酬數日今已辦有就緒終日照常酬應恐未週知特此佈陳

營業課目

軍裝軍械　各種機械　鐵道材料　五金雜貨　銅鐵水管
硬煤烟煤　五穀雜貨　海味肥料　油類木料　道木洋火
羊毛皮件呢絨　電氣機械器具　瀛車並其材料　焦炭硫黃黑鉛　綿花洋綠洋布
包辦工程　代理　水火保險

株式會社 大倉組

總行 日本東京市京橋區銀座三〇七

分行 北京 天津 營口 上海 九江 香港 安東 倫敦 紐育 漢堡 西士呢 大連 本溪湖 等處 日本各地

奉天出張所 奉天十間房 日電五六五番

資本金肆千萬圓

朝鮮銀行奉天支店

奉天小西關路南 中國電話一九七號 日本電話長五二一番 長五二四番 行長公館 日本電話長五二三番 新市街派出所電話日長二七二番

本店 朝鮮京城南大門通

支店及出張所 東京、大阪、神戶、下關、釜山、平壤、仁川、大邱、元山、鎭南浦、群山、木浦、羅南、會寧、龍井村、大連、旅順、營口、遼陽、開原、四平街、鄭家屯、鐵嶺、安東縣、長春、吉林、傅家甸、滿洲里、齊齊哈爾、知多、哈爾濱、青島、濟南、上海、天津、海參威

資本金四千八百萬圓 拂込金四千二百萬圓 積立金貳千四百參拾萬圓

橫濱正金銀行奉天支店

奉天城內四平街 電話 日一一番 日客用五三七番 日二二番 中四七一番

總行 日本橫濱

支店 東京 神戶 大阪 下關 長崎 倫敦 里昂 紐育 桑港 兒斯安節兒斯 細牙脫兒 布崖臘斯 愛伊列斯 布哇 孟買 羅兒卡達 蘭貢 拉巴牙 馬呢拉 新嘉坡 西道泥 香港 漢口 上海 北京 天津 青島 濟南 大連 牛莊 開原 長春 哈爾濱 海參威

◎聲明

低利放欵 限期從緩 不分中外 莫煩紹介

奉天十間房 滿洲農工株式會社

營業課目 ○低利放欵○經營農業○受託土地之管理及處分○土地建築物之買賣及借貸○買賣各種債票及股票○辦理保證事宜○代辦商業行爲 電話日五二八番

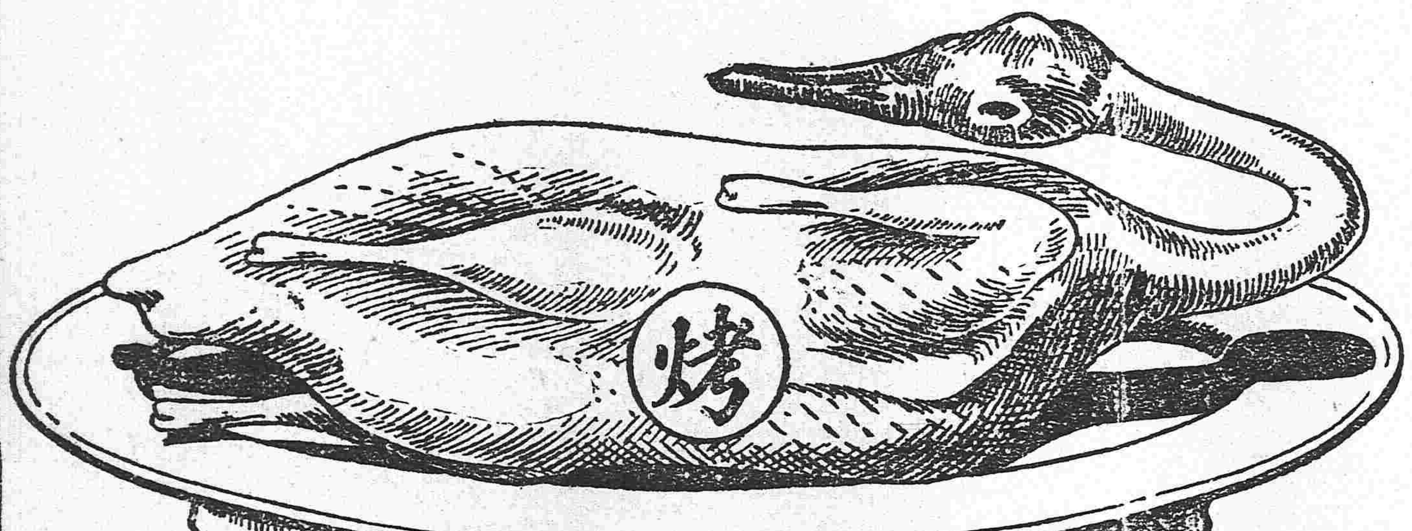

燒鴨

燒鴨之清香美味　盡人皆知　筵席之間　咸視燒鴨爲上菜　因其味美而清香也　燒鴨之味美　因其係用烤法調製　而他種食品亦然　即如煙葉　用烤法調製　其氣味格外芬芳　善吸上好香煙者　皆喜翠鳥牌香煙　因其煙葉係用烤法製成　其氣味格外馥郁也

發明烤烟 翠鳥牌香烟

英美烟公司總理

中日編譯社廣告

本社應社會之要求辦理中日兩國文字編譯事務營業要目如下

一繙譯製作中日商業廣告　一繙譯中日兩國各種公文函件　此外一切普通文字均可代辦　希望者請至小西邊門外六號樓本社接洽可也

招商局圖南快輪准於舊歷四月初十日即禮拜三晚由營口開往上海

代理客票店大西門裡眞正稻香村

婦科調經宜男丹

婦人經水一月一行謂之信水方書以盈爲熱虧則爲寒然亦不盡然也且婦女信水易虧而難盈昔傳古方多以辛香燥熱之劑以暖子宮不知辛熱偏助陽氣香燥反耗精血況婦女性情多氣多鬱氣多則火旺鬱甚則血滯或行經反常子宮寒冷經水腹痛赤白帶下或氣血兩虧面黃肌瘦崩漏癥瘕淋濁刺痛此皆衝任有損爲病制約經血其元愈虛而經愈不調由此諸恙叢生百病見孕育之道以難也本廬偏究秘方誠心濟世特製是丹功能調和衝任是血平宮鬱之氣去瘀生新開鬱解悶暖宮止帶聚精調經濟陰壯體凡婦女一切等症服之無不奏效旺血固本調和而陰物生矣晚年服此老蚌亦能生珠素未生育之婦常服亦即受孕且婦女之藥稱子之仙方故美其名曰宜男丹也業經試驗萬人咸稱靈效勝常婦人久服是丹男能加服參茸壯陽補玉酒則益用廣種以繁錦綿矣每日早晚開水各送三錢閨女婦慎勿誤服恐生仲骨之子慎之慎之每罐洋一元每料現大洋八元上海瓣香廬主人崔宗武駿雲氏啓製

上海 人壽醫藥 餘年氏 秘製

珍珠鏡面散

沈製羊脂珠粉鏡面散專治男女老幼面上雀斑粉刺煙容酒刺等類統能治之雙料每瓶現洋五角單料每瓶現洋兩角半

沈製生髮膠

男女老幼脫髮禿頂包可重生新髮黃髮白髮轉烏黑大瓶現洋五角小瓶貳角半

美國成藥 奶香白玉粉 生物製品

閨女界可代粉用滿面芬香每包一角

上海寶威製藥公司 湯森氏 最新發明 奇藥

生毛髮藥水

此藥神奇效驗極速凡病後血枯之髮禿及髮落擦之重生去脫肩可月天然光亮黑髮爲奇藥也每瓶現大洋壹元每打拾元

治雀 愈斑光面水 斑藥

此藥專治雀斑母斑汗斑風斑等症極有神效擦之數日之間即可退盡如人面光美合鏡容而家常藥也每瓶現大洋壹元

治酒 面皰藥水 刺藥

此藥專治面皰酒刺粉刺風鼻赤只此症將擦處水即效患夜見者再效愈即痕滅誠靈也每瓶現大洋壹元

美容 皮膚白色素 奇藥

此藥能令肌膚潔白細膩男女老幼治諸上美專面塗之般散立奇擦效神妙每瓶現大洋壹元

奉天大南門裡省立女工傳習所隔壁崔氏瓣香藥房獨家出售

遺精聖藥 媧皇補天丹

大洋二圓每料五瓶現大洋八圓〇另製遺精必愈膏藥按貼命門能攝精不洩每張現大洋一元

到瀋森氏拔毛藥膏〇比膏能拔頭髮劫鬚及一切不應生之毛均能拔去每瓶現大洋一元

精者人身性命之根凡人未交媾之時其精涵於血中及至交媾慾火動極周身流行之血變爲精乃一身至寶何等慎重若有交媾之時忍精不泄或幼年慢犯手淫精竅不固甚至夢遺滑精不舉舉而不堅或見色流精未交先洩或既交不久精薄清此外亦有勞心太過相火妄動以致遺精者本主人得祖傳神方有回天再造之功出神入化之妙專治腎經衰敗各種遺精及以上諸症功能塡補壯陽種子補先天之不足培後天之基礎雖曰白髮老翁多病男子陽萎亦能復舉如或不信請連服一料壯陽種子至行房時自然腎關堅固久戰不洩且精原如膠如玉可必本主人如出言欺人誓爲涼血動物○每瓶現大洋七角總發行上海盆湯弄崔氏瓣香廬○奉天大南門裏崔氏瓣香廬仝啓

批發格外從廉　外埠郵滙極便　郵票概作九五

化痔

痔瘡之種類甚繁有牝痔牡痔血痔氣痔腸痔之分又有色痔脈痔之別究其原因大都濕熱下注飽行房陰虧熱甚勞過度以致筋脈橫精氣脫泄或成塊或痛者爲痔漏或膿血淋漓管長數寸或黃水紫血脫肛痛者爲內痔外主人得家傳秘法製成此丹無論新舊痔痛此丹用之開結核成管脫肛流血痛必速將痔瘡內外白之水延服一丸每日三次縱使肺勞十年極重極危症連服一料包可斷根永不再發百試百驗每瓶現大洋一元每料五瓶現洋四元另有雙料化痔丹功效尤速每兩瓶現大洋二元八角每料六瓶現大洋如日久成管另製去管痔外擦雙料每瓶貳元單料每瓶壹元內服外擦功力更遠◎上海盆湯弄崔氏瓣香廬分行仝啓◎奉天大南門裡金銀庫東胡同瓣香廬

痰

咳由痰生痰消咳自止故止咳必先消痰此理人盡知之試問痰何以消最靈的消痰藥品係何種則人皆茫然矣凡弱咳多年消痰無法恐久咳成癆遂不惜金錢日試消痰之藥品流行海上及普通治痰者莫不購食其如服之無象甚咳愈甚則痰愈縣日服飲不夜不眠神疲力乏骨瘦如柴夕且已形勢極可怖厥後購得崔氏製半夏麴服單仿照良藥之以其效驗孰意一吞服未幾而咳者睡醒咳止而思飲亦不梗且續購半夏麴打服未嘗忽思睡若夏醒即覺體健於今三年痰咳斂迹製半夏可謂海內止咳之無上品也爰述大略以資介紹痰咳者○直隸督務處王山啓○奉天大南門裡女工傳習所隔壁瓣香廬謹誌

價目每大盒現大洋二元四角　每小盒現大洋一元二角

打現大洋十三元二角　小盒試服現大洋二角

東三省新聞

▲奉天▼

●**官慰使有東來消息** 政府對于外蒙之動亂曾擬勦撫兼施辦法嗣以派遣重兵前往鎮懾外更擬派遣宣慰使前往宣慰茲聞中央現已派定博科圖將軍爲外蒙宣慰使已電知張使不日即將到奉接洽云 (憤)

●**禁止學生干預國事** 張兼省長昨接北京來電爲因山東青島問題各校學生竭力反對以致全體罷課結群質問曹總長私第焚燒章公使毆傷等情令即防止各校學生不得有此等暴動張兼省長除飭各校長嚴加防範外並即電致旅京奉天同鄉會將奉天學生力爲勸勉不得隨同附和云云 (七)

●**許司令電告回奉展期** 援陝奉軍司令許蘭洲前次電致張使擬日內回奉面陳軍情已誌本報茲據確息張使昨得許氏由陝來電略云近因收縮前綫軍隊急待指揮又接參陸處電何中將(宗蓮)日內赴陝宣慰尚須與何使接洽前電回奉面陳軍情一節只可暫緩張旅錫元現已移駐延安云云(癡)

●**某系議員要求張使組黨** 自安福派以包辦國會議員之手段攫得新國會之實權後於是一般醉心利祿者無不奔走呼號爭相組織大政黨以爲厠身政治舞臺之地步如近日滬上之國民大會南京之制憲倡導會均係挾有若大野心思欲於新舊國會爭持之時而取得漁人之利昨得某機關密訊某系黨員以某巨公下台後冰山已失黨勢遂衰故派該黨議員某某二人潛行來奉要求張巡閱使爲領袖另組一大政黨惟張使素以滑頭著稱此等舉動關係以張使爲傀儡張使已看破其中隱衷當面拒絕使其言果確實則張使尚不失爲識時豪傑而某系黨員亦可以休矣 (癡)

●**龍濟光行將來奉之京記** 據北京歸客云前兩廣巡閱使龍濟光上將近將京寓行裝收拾整齊外間謂其出京南下其實不然據龍之參謀張某云龍氏此次出京係先至天津俟將振武軍收縮就緒然後來奉至其來奉之目的約有二說(甲)說謂來奉與張巡閱使磋商某種軍事計劃(乙)說謂到奉後略事勾留即馳赴蒙邊協助吳師長担任邊防並聞龍使已派其公子龍運乾爲前站擬日內由津起程東來云云(癡)

●**第四中學罷課之結果** 第四中學校全體罷課曾誌前報茲聞經政務財政史王二廳長出而調停風潮已經平息該校學生已於日昨(六日)全體上課至校長與校生之隔膜史王二廳現正極力疏通云 (憤)

●**劉代表電告和會進步** 據使署消息張使昨又接劉恩格代表來電謂双方代表現因感于外交問題已多覺悟對于一切議案均已表示讓步以期和議迅速告成俾便一致對外因之和會頗形進步云 (憤)

●**陳陝督派員莅奉** 剋據確實消息陝西督軍陳樹藩因撤換奉軍及保荐許蘭洲留充幫辦軍務各事宜與張使有所商議特派參事鞠得勝代表於日昨莅奉下榻於俱樂部以便進謁張使磋商云 (利)

●**王處長有晉京消息** 近聞省署准內務部咨開現在部召集全國警務會議等情當由省署訓令警務處長知照聞王處長不日即當首途赴京以便列席會議云 (天)

●**馬鎮守使行將來奉** 東邊鎮守使馬龍潭現因所屬防務事宜有所報告並於調遣軍隊防邊上亦有所借獻又因日前其孫公子完姻各界致禮或親往道賀者亦擬藉此趨謝約不日即來奉云 (天)

●**高等廳長之差强人意** 高等廳秋顏兩廳長接任後對於僚屬會宣言無論上下人員苟無過犯決不更動詎新任會計王恩惠自恃見信於秋廳長跋扈專橫大有惟我獨尊之慨有私人王貴李玉二名苦於無可位置託庶務員李玉階代爲設法李亦秋廳長之人當爲其開除書記官室登記室之茶房各一名將王貴李玉二人預備因恐兩廳長不允始終秘而不宣星期一日不知如何爲秋顏兩廳長覺察即問李庶務何故將茶房開除孰知李竟不能指其過失僅云係王恩惠囑令照辦者兩廳長大怒曰無過易人而又秘而不宣於理不合云云李受此痛斥而亦語塞兩廳長更將王恩惠招來痛斥一番一面下條將舊茶房二人招回恢復原職一面將王李二人攆出全廳人員於焉稍慰

●**姚處長延不接事原因** 新委奉省印花分處處長姚深於日前來奉至今未曾到處接事探其原因姚處長到奉後屢次請見張使卒被拒絕乃知某廳長暗中主持遂託人疏通而某廳長假意推辭難以融洽據聞姚處長若與某廳長疏通不妥則處長一席終難接任云

●**張政務處長赴津** 巡閱使署政務處處長張厚穀因私事須赴天津辦理特向張使請假十日業蒙允准於日昨晚車西上云 (七)

●**高局長過奉回吉** 吉林採金局局長高吉安月前因鑛畝與局中經費問題並報告成立情形特行晉京與部院磋商茲已就緒於昨日由京奉車來奉當改乘南滿車赴吉林任所云 (七)

●**王旅長回奉在即** 駐閩奉軍第四混成旅旅長王良臣收束軍隊業已就緒當將開拔軍費領到擬即開拔回奉再行支配各縣駐防如果邊防軍隊不敷再行隨時指令云 (微)

●**陸軍會議防匪辦法** 陸軍二十七師兼代師長張作相以時屆夏令各處股匪出而擾亂若不預先防範後患何堪設想遂於日昨在司令部召集中級以上軍官會議剿滅土匪辦法凡某處起有胡匪一經報告即火速派兵痛勦云 (利)

●**警務處召集廳長會議** 警務處處長王家勳因奉內務部召開全國警察會議於昨日行各名警察廳廳長於本星期內來省先行在處會議預備赴京討論案件並協商各廳長赴京後之代行職務者 (雨)

●**省議會定期開會** 省議會原定四月中旬開會嗣以各縣議員到省者寥寥遂通告展期現經秘書廳調查到省議員已過半數故定於本月十二日行開會式以後即按日審議各案以便解決施行已由議事科通知各議員矣 (徵)

●**委員調查司法** 高等廳長秋桐豫前擬派員考查司法曾誌本報茲據高等廳人云秋氏已於日昨特委秋伯燿君爲南路司法調查員擬日內束裝起程云 (癡)

●**書記官被押之續聞** 高等廳書記官陳怡安因私塡傳票被押其同案之夏墨林亦經張檢察官自遼陽原籍傳來押交地方審判廳處理惟關於該案之始末前報微有差誤茲更據聞記之如下康某連以僞造文書爲索德奎所控正取保候審間康竟私自逃走高等廳乃傳押其保人景耀東景聞信亦避匿不面令其櫃夥沈春生到案頂名受押(景在北關開春和店)至今康某不獲故是案猶未了結書記官陳怡安安徽人景耀東係其丈人陳以薪水無多不敷供給屢欲携妻回南而其岳母不允時監視之今陳某又問計於夏墨林夏曰是何難方今汝岳丈遭康某之連累恐被羈押使沈某頂名押於監獄吾只寫傳票一張假稱廳中非傳本人不可彼必懼而逃匿爾時汝可携眷南旋二人議妥夏即回書記官室將傳票之後面扯下一張書明蓋印自往春和店去景仍不見夏某以本廳威嚇毋須見面即令該店搭印於票而返詎後來不知誰氏郵到黑信報告往傳景某之事於檢察官檢察官以並未傳人檢點傳票果少一張是以遍問各書記夏某知事難隱瞞即以是晚跳回遼陽其後查得眞情先將陳某押起茲又將夏某拘到一併交地方廳審訊始供出上項情由然亦係陳某之片面語究竟內容如何尚未探悉 (在)

●**白尚純被擠下台** 第四中學校長白尚純因辦事失當激動學生公憤以致全體罷課要求撤換校長已見各報茲聞教育科以白氏所爲確有失當之處已以教育科自動的意思將白校長撤任令其三日內即速交代清楚云

●**江蘇教育視察團將來東** 張使日昨據江蘇省長齊耀林來電略謂該省教育廳長胡家祺報稱現爲發展教育企圖改良起見特由該廳第二科科長劉永昌聯合省立師範校長顧倬仇采省立第二中學校長汪家玉第三第四師範附屬小學主任唐昌言錢體純等一行往東京朝鮮等處視察回途至直隷奉天等省視察希即知照云云 (利)

●**興亞石油有限公司成立** 我國鑛產豐富惟石油鑛甚稀茲經鑛商黃寶山在熱河凌源縣(距奉級中縣一百八十里)九佛堂地方探得石油鑛一處面積九十餘里鑛質優美較美孚油牌之舶來品尤爲優勝已經由部立案發給執照並竭力提倡藉挽利權現在該公司已派員來奉續招股欵以厚資本而謀擴充云 (憤)

●**兩經理聯袂來省** 莊河中國銀行分莊經理郝雨二官銀分號經理鄒鶴亭均因紙幣問題於六日上午搭車來省稟見長軸一俟商畢即當旋返云 (利)

▲營口▼

●**派員晉京會議警政** 本埠警察廳廳長宋墨林近奉內務部電令赴京參與全國警政會議茲聞該廳長因公務羈身不克前往特派該廳勤務督察長張舜卿代表赴京與議除電覆外該督察長已於日昨由營啓程搭乘京奉瀋車西上矣

●**醫學畢業生之福音** 縣公署奉省令准內務部咨開准教育部案查上年十月本部召集全國專門以上各學校開校長會議議案有畢業學生處置方法一案經各會員分組議決醫學組議定各條原案咨請查核等因到部查原案內開凡警察署衛生科人員以醫藥專校畢業生充之各縣署增設衛生課錄用醫藥專校畢業生等語係爲用其所學起見相應咨請查照等因准此令行通令仰即遵照云云

▲四平街▼

●**專辦回省** 日前來驛之淸鄉呂專辦視查一切暫寓警察所各情業誌本報茲該專辦現已公畢於日昨搭乘氣車遄返省垣矣

▲懷德▼

●**擊匪告捷** 本邑地近邊陲素爲胡匪淵藪刻有匪首文明大家好等又聚夥二十餘名在哈拉巴山一帶希圖搶掠已紀本報當經北路第五區區官趙長勝率警追擊互相開槍擊斃胡匪三名生擒東邊一名並得槍械四枝日前轉送事務所懲辦矣

●**承發更人** 懷德縣署承發吏恩霖因事辭差遺席經高等審判廳另委張永恩前來接充日昨(三號)視事查張君品學兼優作事謹愼必能勝任矣

▲長春▼

●**儎紙不得抵押借欵** 近今糧商由火車裝運糧石若有急需可以將儎紙先到各行號作爲抵押使用錢項待到大連將糧售出再爲淸付此項借欵近幾日傳聞大連埠頭失火焚燒各色糧食損失甚巨是以各行號恐受影響不肯以載紙抵押貸欵云

●**發現無名女屍** 本埠頭道溝去歲在大橋迤北路西某姓家房基地發現一無主女屍至昨晚又有一女屍在日本附屬地內發現該地爲頭道溝西首橋東溝之南岸領事署門前之橋處該屍約十餘歲足甚小身着衛生衣一夜之間已被狠撕狗搯食去過半其旁有乞丐云日昨見其尚氣息奄奄者此事大概出於妓館或因鴇母毒打或因病無人調治細究其實附屬地內所有下等娼妓暗無天日警署竟不加干涉是以屢有此等事之發現也

●**郵便局長更換** 頭道溝日本郵便局長河原君忽於日昨接到關東廳令與牛莊郵便局長稻葉君兩相對調不日即行接替聞者咸有不忍其別離之感云

▲大賚▼

●**警界人員大更動** 本邑警察各派出所巡官經趙前知事於去冬調歸城內改編遊擊隊遺缺均暫委各該所僱員代理現李知事將遊擊隊撤銷恢復警察原狀是以日昨警察程所長將各派出所代理巡官除更動外均已正式加委如城區第一派出所正巡官已委學習警佐傅振邦接充所遺警佐一缺委前第七派出所巡官崔慶萱接充第一派出所副巡官二缺茲委陳佩章充內勤副巡官侯長發充外勤副巡官第二派出所巡官仍委代理巡官王金志接充第三派出所巡官仍委現代理巡官邵立志接充第四派出所巡官委李駿聲接充現代理該所巡官張益謙仍接充該所僱員第五派出所巡官委任現代理第六派出所巡官楊紹周接充現代理第五派出所巡官王紹先調委警所戶籍員遞遺第六派出所巡官委任現代理外勤學習警佐崔勝全接充第七派出所巡官仍委現代理巡官辛維綱接充第八派出所巡官仍委現代理巡官張鎭寰接充云

●**抓賭誤傷人命續誌** 日前邑北保全鎭游擊第二隊隊目于海臣等因抓賭誤傷人命等情已畧誌前報茲查該隊兵于海臣薄永海雷振聲等來城辦公於上月二十三日早十時公畢回防行至邑西北叢家園子屯趙海泉門首聞屋內有賭遂進屋抓拿正値徐江溫香九王兆姜文兆等圍坐賭耍而姜文兆乘隙潛逃隊兵雷振聲持槍尾追至後牆外不愼槍機犯火致將姜文兆擊傷立時斃命該隊目等恐事不了遂潛至第六派出所將軍裝子彈點交楊巡官代收僅穿軍褲一條令薄永海雷振聲在該所等候僞稱來城報告遂騎馬潛逃無踪刻正通飭嚴緝至賭犯徐江溫香九王兆等視該管第三派出所邵立志巡官處報告邵巡官乃將伊等一併送縣聲稱並未賭錢隊兵逃走姜文兆斃命遂同死者家族至徐江等均是証人等情詎李知事假驗尸前往實地調查始得內幕原該賭係前充第三派出所巡官趙海泉自置房屋數間(專用設賭)私通邵巡官及某無賴所設漁利均沾夜聚明散已非一日刻李知事既已查知詳情乃將僞充証人之賭犯徐江等一並嚴押局東趙海泉聞訊逃匿無踪李知事已飭與趙合夥設賭之邵巡官務將趙海泉抓獲否則定惟該巡官是問按賭爲盜源巡官負禁賭之責而該巡官非但不能禁賭反縱賭殃民噫異矣

▲一面坡▼

●**領荒者之好機會** 坡境荒地前淸時代業經兩次丈放適以地曠人稀開墾無多及民國設局丈放數年於茲徒以數十年之荒地此販彼賣頭緒紊亂以致領荒各戶坐困旅店損失不少今幸王炎午局長任怨任勞努力丈放一年之間繳價得地者各如所願有心實業者其亦乘此千載一時之機會幸勿自悞可矣

▲訥河▼

●**局長庇護工頭之冒昧** 警察所警佐劉漢武日前赴十二派出所調查僱用博站王姓車方欲起身有電報局工頭魏某攔住謂此車是我的不准你用劉漢武因係僱車彼無攔阻之理相與口角魏某轉報局長言被劉漢武將左臂打壞楊局長誤信爲寔遂來警所詢問適所長宗介五與分所長藺鬱賓談話楊局長入內即罵甚麽王八蛋敢抓我車混帳東西復到縣長室迫令撤換警佐並要求究辦否則即電交通部交涉云云警察人員以楊局長侮辱公人非理要求大動公忿並證明劉漢武確未抓車打人請縣長質問否則亦必提起公訴嗣經各界調和楊局長始行認錯了結矣

●**胡團長回訥** 二旅騎兵團長胡永魁去年請假回籍省親曾誌前報後因其母病故續假百日現已期滿兼之邊防多事日前電知團部不日來該團業已往接矣

●**勸學所長請假** 勸學所長張雨三辦學多年頗著成效此次鑒于學欵之困難無力維持昨特稟請長假以免遺誤學務能否邀允容訪再誌

●**廣信票不值錢** 江省錢法毛荒已達極點茲就廣信票而言每二十八吊換江洋一圓而江洋二圓二角換奉洋一圓江省所需百貨往年每値一圓者現已增至四五圓再以折扣廣信票計之即百十餘吊是以凡積有廣信票者咸曰不值錢矣

▲綏化▼

●**考覈縣知事之近訊** 道署昨奉省署通令略謂所屬二十九縣及六設治局其中奉公守法勵精圖治者固不乏人而玩視禁令人地不宜者亦頗不少查知事爲親民之官若不嚴行考覈何以分優劣而昭懲勸故日前特令龍江黑河綏蘭三道尹將所屬各縣知事認眞考核出具切實証語迅速報省以憑覆核分別懲戒云

●**函請交換農產種子** 邑農林試驗場昨接省農務會函開畧謂准山西省農務會函稱敝會附設種子交換所原爲改良山西農產物品起見故特廣事搜採各地種子現經擇取最堪適用者約計一百餘種編爲目錄專函送閱如有需用目錄內所載之各色種子者希即依據交換規約向敝會直接函取云

●**電催省議員晉省** 縣警察所日昨接省議會電謂省議員因舊歷年關均紛紛回籍度歲茲屆開會在邇電請貴所代催城鄉各議員速即回省以便開會聞該所已派長警傳飭各議員知照矣

●**擬組樹藝植物場** 邑巨紳趙永吉寥於綏化地土膏腴均宜樹藝植物現擬招股二萬元在縣組織一樹藝植物場專種各項花菓樹木及葯材等物刻正從事招股俟招有成數即行開辦云

●**令造軍官履歷表** 駐綏陸軍旅部昨奉軍署令准陸軍部來咨開各省軍官不時調換遇事本部不易稽核故現在特定一種章程所有各軍隊每年按四季編造官長簡明履歷表冊送部備案以備考查近値春季此項表冊應速編造以備彙轉報部云

●**淸鄉獲匪** 前月某棧房執事人携欵辦貨行至距城十餘里田家窩突遇胡匪數名將欵劫去該執事人見內有一熟識之胡匪詎該匪日昨竟敢來城內德盛園食飯被失主擒見當即報告淸鄉稽查會樹聲帶兵拿獲復經淸鄉會辦李旅長提訊據該匪供稱姓孫名廣居在西門外居住直認强搶不諱現已羈押旅部俟奉省電即行正法云

▲開魯▼

●**縣視學分途查視** 縣監督常括裏對於學務極力整頓故特派視學員劉獻九赴東北一帶查學復派視學員姚新民赴西南一帶查學該視學等均於日昨束裝就道矣

●**商界恭頌張知事** 縣知事張子良氏涖任數載勤勞素著與地方各界感情異常融洽是以頌聲載道有口皆碑茲有全体商界精製碑碣旗幟以表揚張氏之德政日昨將碑建豎縣署門東旗送縣署各界士紳前往道賀者車水馬龍頗極一時之盛矣

●**濟生醫院施種牛痘** 通遼縣分來之濟生醫院醫士李吾洲醫理精通內外兩科頗有心得自該院開幕以來每日到院療病者無不手到病除日有又張貼佈告此際爲引種牛痘之時凡前引種者不問貧家富戶一概施種不另分文以期於濟生二字名實相符云

批 示

▲奉天財政廳批示

具呈人孟福庵張恩普 呈一件爲訟爭和息抄呈字據請備案由 呈及和息字據均悉該商等旣經中人調處和息自應將控案註銷惟查字據內旣稱該張恩普前後創辦公司應得紅股銀股等欵各項權利情願讓與公司今後與公司斷絕關係等語是該張恩普已完全脫離應照合辦鑛業人退夥例正式呈請退夥并由該張恩普另具退夥証明書二份連同公費大洋二圓註冊費大洋五圓一併呈送以憑核辦又字據內旣稱各股東合意亦應取具全體股東議決書二份呈送以昭核實至此次所送和息字據亦應另具正本蓋章呈送備查所送抄本殊難適用仰遵照分別辦理抄字據存此批

具呈人劉盛勳 呈一件爲案經久懸跡來省請傳解歸案由 呈悉此案前已限期令縣訊辦具報在案迄今未據呈覆據稱魏賓凱已經縣傳到案嚴押楊生華匿跡來省請飭警傳解歸案等情查魏賓凱亦係該商原呈指控之人旣經縣傳到案即可質詢並可勒令該魏賓凱速催楊生華到案勿庸由省傳解候即令行西安縣遵照辦理具報此批

具呈人胡芷陽 呈一件遵批于前報海城長樑子滑石鑛圖內蓋章請核由 呈悉圖內塗改處旣經該商加蓋名章仰候轉呈 農商部核辦圖存送此批

具呈人朱世榮 呈一件遵繳八年上季截日鑛區稅請查核由 呈及鑛區稅大洋十一圓二角九分八厘收悉據稱該鑛區經給照請以五十九畝七分繳探鑛區稅其餘四百八十畝按採鑛例繳納等情始予照准惟條例規定繳納鑛區稅不足一畝者亦應以一畝論該商所繳採鑛區稅計尚短繳大洋二分一厘應於下屆納稅時照數補繳核收其鑛照及鑛圖資本憑單應准備具妥實保結併予領還仰即知照此批

●各埠銀及糧食行市

奉天糧市行(七日) 豆 [illegible]

●奉天金銀行市(七日) 金票對小洋票 一〇三元三〇

●奉天錢業公所(七日) 先帖大票 十日限 廿日限 [illegible]

●長春電報(七日) 金票對帖 小洋對帖 [illegible] 天津貨 六六元五〇 香港貨 九七元五〇 [illegible]

●大連電報(七日) [illegible]

●開原取引所(六日) 前場 後場 [illegible]

天 奉天 長春 (五) 南又西風曇

豆油 紅小豆 紅小豆 花小豆 一元九〇 一元七五 一元
包米 小米 粳米 芝蔴 八〇 一元五〇 三元三五 二元八八
同 小票對小洋票 金票對羌帖大票 同 對羌帖小票 一七〇五留 一二〇三留
本日 買價數 大洋 金票 倫敦銀塊 倫敦上海間 四十八片十六分十三 五志三分一 元
正金銀行奉天支店 日本 參着 上海賣 一六三元五〇 一六六元〇〇 七〇兩七五
小洋 鈔票 換洋 元

神皐雜俎 (本欄歡迎投稿)

小說

戰爭小說 **情魔地獄** (二十七) (儒丐譯述)

第十一章

此時有婢名米娜者入室矣。向美拉尼曰。夫人。更衣之室。吾已洒掃停當。夫人盍往更衣。男爵聞語。即謂美拉尼曰。汝長征乍歸。理宜少憩。且往汝室小睡。晚來再話離情。美拉尼聞言。即曰兒遵父命。一句鐘後。當來面父。語時即隨米娜入別室。此時老男爵坐一輭椅上。此椅爲其祖遺之舊物。更自爐沿取其長柄煙斗。實煙吸之。以遣其積悶。

此時美拉尼已隨米娜入其寢室。忽米娜問美拉尼曰。夫人於訣別之感得勿悲乎。美拉尼不解所謂。即反詰曰。爾何言。吾乃不解。米娜聞言。已忘其身之爲婢。實則當此兵馬倥傯之際。亦無暇顧及主僕之分。遂戚然而言曰。夫人不知乎。斐律波已赴前敵矣。美拉尼曰。斐律波爲何人。吾殊不知。米娜聞言微赧。既又言曰。斐律波者。爲吾未婚之夫。吾二人極有情愫。今忽被徵。已入開尼斯偉爾之炮隊。倘俄人一旦侵入。吾之情人必陷危地。倘彼有變。吾焉能獨生。語至此。已嚶嚶而泣。不復能言。久之始曰。當吾與斐律波訣別時。爲狀至慘。故吾知夫人與少佐判袂時。亦當如是也。美拉尼聞婢言。亦不覺入感。顧心中所懷者。非其名義上之夫。乃心坎中之阿德爾夫也。既又思此地咫尺俄境。俄人之侵犯。在所難免。此女婢之言。或不幸而中。然必有以慰之。使其勿悲。遂謂米娜曰。汝勿過慮。吾思俄兵決不敢越境以侵吾國。且斐律波所居之砲隊。正阨險要。無受敵之患。汝勿戚戚。使彼在軍中不安。米娜聞言。果轉悲爲喜。蓋彼信美拉尼爲陸軍少佐之夫人。定曉兵略也。

此時美拉尼環顧室中。見一切陳設。猶是未嫁時景象。壁上懸一油繪。爲普魯士女王魯意爲那破崙所迫。蒙塵梅美爾之故事。雖爲歷史陳跡。顧自美拉尼觀之。乃不能無感。(未完)

筆記

●冬鳴齋筆記

▲北塔佛相

吾讀滿清秘密史。見其內載遼瀋有寺廟。樹男女交媾像。即以爲滿人喜淫殺之左據。已未三月望。爲瀋陽北塔法輪寺誕會日。吾詣之。其正殿樹佛若干尊。當中龕中。樹一裸体人。遍体藍色。怪首三目。貌極猙獰。南向垂膝坐。右足斜申。左足翠曲。一裸体人遍体敷金。具冠北向相就。軀幹較藍人畧小。肩頂間均着稀疏之纓絡。色各覩其身。下垂腰際。首胸二部。二像稍有距離。下部都相附合。狀似交媾。並無褻態。且其生殖部分。並未明繪。殿森景肅。頗覺莊嚴。無男女老少。求子者相屬接。傳爲天地交泰日。愚夫婦有來自百數十里外者。殿前東西石碑各一。分書滿蒙藏及漢文。係清順治二年落成。四郭四寺四塔。規模無大殊也。蓋意在表盛朝祝永禎。據以証淫殺之性。秘史偏于種族之限。失論之正矣。豈遼陽寺廟之像莊嚴不似此歟。

冬鳴曰。生死事。人串也。神何預焉。碧霞宮誕日。求子女者。足接肩摩。頂香跪燭。較法輪爲甚。思之不禁令人開顏。夫子女之來。人事之自然也。有心求之不加多。無心求之不加少。神固不能權衡其間也。如神能此。則寡婦孤女當無絕嗣之患。而妖胎鬼胎。又何必妄事追原。神賜一語了去多少是非。

諧文

▲滑稽聯語 (續) (龍岡浮生)

某處土地祠。適當土娼窩集之地。其祠聯云。這一街許多笑話。我二老總不作聲。滑稽語尤蘊藉可愛。

清宣統某年之正月。有作新桃符者云。陽多匪。陰多鬼。我亦塵埃同靡靡。其呼我爲牛馬乎。唯唯。醉裏臥。夢裏歌。爾胡冠帶猶峩峩。行時爾作犧牲矣。呵呵。見者咸大怪詫。

某名士好作滑稽聯語。如贈縣知事云。下官拚萬個頭。向上司磕法。爾等把一生血。待本縣繳來。贈道尹云。見知事則吐氣。見省長則低眉。見督軍大人茶話須臾。只解得說幾個是是是。有差役爲爪牙。有書吏爲羽翼。有地方士董袖金賄賂。不覺的笑一聲呵呵呵。或有以人名爲詩鐘者。如延鴻云。生留殘喘在。死比一毛輕。有上句暗寫下句明點者。如孫培云。見人稱祖父。到處乞栽培。又有上明下暗者。如陸宗輿云。陸路稱提督。家風是轎夫。又有遂壽一聯云。五道並馳新赤兎。千金不死老烏龜。皆堪發噱。(完)

戲評

▲觀第一樓初五夜戲記 (糊塗)

昨星期夜。又同友人赴第一樓觀戲。入座適逢小福來塔子溝。一場亂打。毫無趣味。下爲劉小衡之盜宗卷。做工白口。饒有譚派。再下爲劉永春之白良關。堪稱絕唱。使余飽過戲癮。蔣芹香之梅秀英。亦算奉天獨一之角色。聞不日煩演玉堂春。彼時一聆雅奏。當可飽余之耳福不淺。末幕爲敗子回頭新戲。范天聲去月餅。將傾家敗產之蕩子。形容盡致。及至賣妻尙作孤注一擲之想。活做出一至死不悟之賭徒。迨至水盡山窮。被房東攆出。淪於奴隸。富家子如此下塲。可爲寒心。見伊妻之賣笑。廉恥心生。見伊祖之遺容。良心發現。人生到此。悔之晚矣。金玉紅飾月餅之妻子。頗合人到窮途身分。回家與爹娘借錢一幕。羞羞澀澀。欲言不言。表情恰到好處。其舅父給與之僱車錢。仍以之買餅充夫之飢。愛情有足多者。金玉紅於新戲大有經驗。不似他女伶一味含羞嬉笑。不顧戲情也。故余以舊劇家長於唱工優於表情。欲蜚聲於新劇界。自較新劇家爲易。蓋新劇若不參以舊劇之唱工。殊令人索然寡歡。吾於金伶。有厚望焉。

儒丐按。敗子回頭一戲。骨子不惡。穿塲太慶。不足以言劇。一塲極幼稚之兒戲而已。且疵瑕甚多。不勝指摘。第一、戲中人皆無姓名。惟知敗子呌月餅而已。第二、各角皆無准詞。隨便說說。第三、塲子太悍。毫無道理。第四、表情牽意爲之。未盡刻畫之能。第五、零碎角色無一可取。故曰一塲兒戲而已。若曰此即爲新戲。記者不敏。眞不敢領教也。

文苑

▲詠花八首 (趙錫斌)

▲桃花

含苞暈醉簇芳林。粉溢奇馨蛺蝶尋。唐苑粧開芳色爛。武陵春帶綺香侵。魂銷流水紅翻浪。腸斷東風綠結陰。最憶平陽嬌女伴。折花瓣落惹愁深。

▲杏花

輕颦淺笑鬪春魂。活色鮮新穢慧根。

蝶蕩香生薜荔巷。簾拖豔照水雲村。風舒絳臉紅燒野。雨潤朱唇紛膩門。爭是曲江濱上好。和煙帶醉漲新痕。

▲梅花

冰蕊檀心玉滿枝。神仙眷屬品原奇。花開庾嶺春先到。香泛羅浮夢已知。妖豔笑他桃杏色。清幽愛我雪霜姿。翩飛玉蝶東風虐。嫁與林家淡自宜。

▲梨花

瓏鬆爛熳鬪春妍。玉頰冰肌擬水仙。冷豔嬌盈輕泥露。淡妝瀟灑淺籠煙。一枝帶雨香迷蝶。千片沾衣雪拍肩。影月無痕梅共色。偸窺宋玉隔牆偏。(未完)

雜報

▲奉天▼

●陸軍換防

原駐開原陸軍混成二旅四團一營現因全旅奉調赴黑所有開原防務自應由省另派當經張使飭二十七師百八團一營前往接替王煥廷營長奉諭後遂即帶隊前往仍照舊防駐守云 (天)

●追謚舊臣

前清西寧辦事大臣奉天宿儒慶雲閣逝世後迭經省城要人籌議撫恤遺孤茲聞清帝聞訃除優予喪葬費外並追功賜謚勤信以報先臣對清室近今之舉動大有令人疑訝不止者復辟之禍或將再見亦殊未可知 (憤)

●招搖撞騙

有無賴朱守功者因夤緣得與某司令之乃翁相識因之在外任意招搖無所不至時對人曰我有好親戚無事辦不到是以近來凡報領森林鑛產者無不求其門路云 (憤)

●亡羊補牢

本報前誌學傷學生一事係省立第二小學校學生現聞經醫院療治行將就痊照常上課惟聞該校長鑒於前車將所有鞦韆上之繩索盡行卸下以免再有意外之虞幷聞鞦韆之費原出於學生似此因噎廢食恐亦非辦學者所宜也 (奇)

●招募社員

奉天驛大和旅館及厚生株式會社因事務員不敷於用特招募通達東語者五名外務員十名其資格富有商業知識月薪從優現在各處招募有志謀事者咸往報名也 (利)

●偷漏被罰

西門外住有何某之親戚江某者係某屯農民裝載柴草一車來城售賣該柴草藏有貨物若干擬送西關某戚家因該貨並未納稅行至半途爲該管某警士看出當將大車攔住並將車夫等一併帶所罰辦云 (利)

●魚販猝斃

七日午前九時許入小西門見路南世隆金店前有一老人仰臥地上旁置魚擔內有鮮黃花魚因以知該老者爲魚販細審之該老者已經死去據其同伴云彼老係魯人姓王今晨同伴五六人同往魚市販魚王叟先荷魚歸在此休息不知何以竟而倒地死去彼平素並無疾病殆係急症而死警察已將同伴帶至警所以備訊問語云人如生寄觀此益信

●含羞自盡

城東三十五里黑村寺住戶梁維新之妻邵氏頗具姿色而梁則面貌醜陋邵氏因嫌其夫貌醜與同村張二成(見生)通姦往來甚密五日張某又往梁家與邵氏敘好忽爲其夫撞見向前扭住飽以木棒經張某爭脫潛逃後經其父聞知立即前來疏通了事惟邵氏以醜事爲其夫査覺羞愧難當乃於七日早五鐘在後院榆樹下懸繩自盡及家人查見則已氣息毫無現已呈報將署矣 (在)

●驚散鴛鴦

城西李達堡張廣泰性漁色綽號小賽跑與同屯王慶仁之女有染日前在王某後院草欄野合被王某之弟慶山往院取草瞥見該二人即行潛逃不知去向至日暮王某之女始歸其父見之痛罵不休並欲毆打嗣經旁人勸解謂家醜不可外揚始行作罷 (雨)

●瓦溝子大火

距城東四十里大瓦溝子村近來屢起大火將該村住戶燒毀數十家日昨該村廟亦遭焚如說者謂曩者曾有是兆今竟火神光臨殆係天數否閻屯住戶並無放火之徒或謂別有原因故日來該村住民集議殺猪祭天以免祓除不祥云 (在)

▲來函照登

大主筆先生鑒昨讀貴報遼源新聞欄內載有紀巡官誣良爲盜一則捧讀之下不勝詫異鄙人自受職以來凡事謹愼從未有逾軌之行爲所載各情迥與事實相反因四月二十九日晨有梁庭全者來所聲稱伊在河沿被賊竊去黃驃馬一匹巡官以職務所在未便置之不理當即率警稽查在萬源棧內探得有甄發財者牽黃驃馬一匹巡官進前盤詰彼則言語支離巡官以其形迹可疑送區核辦是否眞賍實犯巡官不可得而知巡官不過奉公守法非定謂甄某爲竊犯也有底卷可查嗚呼警權不振於斯爲極而社會一般人民常起輕藐之心而認眞辦事者所以不能久於其位也巡官秉賦耿直有犯之者概不寬假招怨於人勢所不免噫亦良可慨也所載各情想係傳聞之誤希請更正以昭核實爲此順頌

撰祺

遼源警察一區三所巡官紀學品鞠躬

▲撫順▼

●康看守長被押

縣署看守長康中和日前不知何故撤差寄押遺席已委李伯仲接充至前看守長撤差被押之原因容訪再誌

●電車軋斃幼童

日昨電車行至西車站將停未停之時有乘車某幼童由車跳下一時不愼致被電車由頭部軋過當時斃命其狀至慘令人目不忍睹由日人通知警所驗畢詢該童爲誰氏子同車亦無知者現開警所擬出示招領云

▲黑山▼

●鎗斃賭犯

邑屬高山子住戶蘇小五程振方等均係上峯內戚向來武斷鄉曲設賭斂財種種不法已非一日被上峯查知派楊團長于副官帶隊捕拿該犯蘆小五目無法紀竟敢當場拒捕致安營長足部受傷本月三日經上峯電令本縣知事齊朗軒訊明各犯立將蘆萬春(即小五) 程耀廷(即振方)並其弟程樹齋其子程化民並海清來富姓等一共六名驗明正身押赴法場鎗斃各賭棍驚心喪胆縮首遠遁說者謂大帥爲民除害執法無親但不知須後悔否

●包捐虐民

本邑市場捐向爲徐慶瑞包收歷年來欵不過四百圓去歲經蘆洛文轉包與劉顯一霍孫姓等除官欵外蘆某竟剩三百圓共包價七百圓劉孫霍三氏恐巨欵難籌極力苛派商民受此影響誠非淺鮮此等包捐虐民之非法不知上峯亦有所聞否

●不戒於火

本街天主堂路西住戶張福家月之四號午後一時後院秫稭梁上不知因何失愼被火焚燒火趁風勢焰冲霄漢幸經軍警保甲齊至協力撲救僅張福住屋付之一炬未至蔓延隣右亦不幸中之大幸也

▲安東▼

●運動會誌盛

安東道立中學校每屆春間必開体育會一次活動精神茲於本月四日在元寶山前遼濶地方又開運動大會是時前往參觀者有馬鎭守使方道尹及各機關首領閻埠商民人山人海頗極一時之盛至此次運動費用亦多得諸捐助者計馬鎭守使捐洋二十元方道尹三十元海關監督十元陳監督三十元鳳城沈監督十二圓商務會六十圓木業事務所十二圓七道溝華商公會十元勸學所十圓云

●發放車牌

安埠自重修馬路大車不准進街後各商號之運貨均用寬輪平車現下埠中平車已增添至數百輛警察廳以平車既多殊難管理特由該廳製作木質車牌每車發給一枚以便稽査業於日昨發放矣

▲桓仁▼

●調査戶口

輯安五方雜處人類不齊清查戶口極關重要是以警察二區昨接縣署兩飭調查戶口以清盜源李區官准此遂派警四出實行調查以便呈報云

●軍警彈壓

輯安三區界天橋溝口寶和永號被胡匪搶掠放火焚燒並綁去人票四名等情已詳本報茲駐岔防營哨長徐雲程暨區官李輔臣等爲維持地方治安起見於二十九日各帶軍隊先後赴爬寶山榆樹林子一帶實地彈壓保衛治安云

▲新民▼

●施種牛痘

本邑醫學研究會爲防疫保嬰起見該會長田春圃日前招集會員公同商議購買新鮮痘漿施種牛痘擬於陰歷四月初十日起至五月初十日止每日九點鐘施種午後三點鐘爲止云

▲錦縣▼

●是否神童

錦縣東關張占秋之子錦榮年甫七歲自五歲秋季入學塾始業所讀之書過目不忘六歲初夏時即能懸肘書寫大字對聯經上月書畫社會社長潘稼夫先生大爲贊賞筆走中峰字近六朝可謂當世之神童云

●可爲鐵面

本城毡鞋各行今春所用工匠公舉于某爲代表邀求各行增加工價以資養家詎各毡鞋行不但不爲增價反以金錢運動騎兵十一連二排排長陳香五擬定將于某押斃即或不死亦必羈押十二年該排長利令智昏先受一半賄賂即捏于某盜取某人之欵擅將于某送往警察事務所羈押後經于某妻子向汲師長告發經汲師長照原呈各節親身提訊毡鞋行供認陳排長鎗斃以儆效尤後經多數軍官請免遂照軍律判以十九年監禁始寢其事說者謂鐵面無私汲師長詢然

▲鐵嶺▼

●髮妻削髮

邑西某屯孫百祿原傭工於隣屯某姓日前回家甫一進院聽其妻與某男子(係其表兄)在屋共話心甚不悅憤憤而入及某男子去後孫疑其妻有不正行爲百般毆打逼令供認其妻以並無不正行爲正詳細分辯孫某不聽復迫其妻自盡其妻無法可施遂用剪刀將髮削下甘願爲尼以求昭雪云

▲四平街▼

●小偸何多

本驛日警前曾拿獲竊犯朝鮮錫祥今日又獲竊犯王振喜均交中國警察轉送縣署按法懲治矣

▲遼源▼

●肉食宜愼

肉食一項關於衛生稍一不愼即於衛生大有妨礙本邑去歲曾發猪瘟一次以致肉價提漲由二角而至三角近來復又發生猪瘟畜猪之家日多死斃一般屠戶以爲有利可圖不顧衛生私行屠宰售以愚商民寄語食肉諸君其各注意可也

▲方正▼

●雨雪何多

方邑入春以來雨雪已屬不少距自四月上旬以迄近日非雪即雨連綿不止以致道泥濘窪地幾成澤國大小二麥尙未播種現值立夏在即是以農人頗爲浩歎說者謂今歲已難望有秋矣

本館營業部啓事

招募代派處

奉省 瞻楡縣
仝 突泉縣

本館現招募上開之二縣代派處如有願辦者祈速來函商訂或至本館面議勿失此機可也特此佈告

撫順分館易人

本報撫順分館經理員吳子忱撤換遺席另委王子敷爲經理員與文閣仍爲訪員附設在農務會內而撫邑各界諸君如欲訂閱本報及商登廣告者即祈逕赴分館接洽可也特此佈告周知

撤換海龍朝陽分館

本報海龍府朝陽鎭兩處分館經理人劉子揚撤換由五月一號起本館另委左慶桂爲海龍朝陽兩地分館總經理員現已前往接洽仰祈該縣鎭各界諸君如有訂閱本報及商登廣告者逕至分館與左經理接洽 本館通知

キリンビール
神崎工場
橫濱工場
(麒麟牌麥酒)
第一工場　橫濱市天沼
第二工場　攝津國神崎
麒麟啤酒在東亞有最古之歷史與最大信用目下神崎分工廠業己完成其設備爲世界最新且極完全之器具望祈各界諸君加倍愛顧爲禱
日本皇室上用承辦　總發行所　株式會社　明治屋
(麒麟牌黑麥酒)
キリン黑ビール

民國要聞

●滬和會與借欵問題

▲惰氣充塞之會議　和平會議無大變化國會問題無所討議一般對于會議之惰氣充塞俱生厭倦云

▲四日南北代表之各會　四日爲星期日無有會議南方代表四名午後會集唐宅會有所商議又北方代表除朱啓鈐外是俱赴寺尾博士之午餐會至午後亦行集會據聞討等符合保關於地方制度之審查法律問題提出之準備及大借欵諸端

▲舊議員反對大借欵　在本埠之舊國會議員對於唐紹儀及各代表提出絕對反對大借欵之意見略稱近有謂北京政府要求和平會議承認以田賦抵當借欵四億萬圓其一億七千萬圓爲全國裁兵費二千七百萬圓爲西南之收束及軍需之補充此說傳來聞之不勝驚愕夫以田賦爲抵當是無異于拍賣全國之國民如果成爲事實則國亡當無日矣約法有國庫負擔契約非經國會同意不生效力之規定今會議果何所根據以決行此事耶縱謂一切善後應行借欵然不可不俟諸會議完竣後和平會議如法理等重要問題概置不議反議題外之大借欵其用意果何在耶云云

▲五日接到之上海快信　中央通信社消息上海快信昨日午後前開南北審查會審查地方制度因意見紛歧不得要領至法律問題尚未提議双方代表日來各以其渙散的態度遇事皆不負積極責任故連日議事甚少微聞唐總代業電中央謂國會問題如能讓步五月中旬和議即可結束等云第現在之滬會確在無形停滯中若一二日內再無新發展五月中旬和議能否即告結束頗難預知云

又一訪函云據和會某代表所言今日之會議十時間南北代表齊集關於地方制度審查協議十二時半散會午後休曾又前日北代表不出席因送周自齊徐世章北上赴車站決非故意不出席云

又朱啓鈐唐紹儀兩總代表得徐世章周自齊南下疏通之結果双方意見似有接近之機會聞其疏通之途徑係將新舊國會同時閉會另行召集憲法會議從事於正式憲法之制定南代表頗以此調停計畫爲直簡可行刻正磋商將來或可提出大會云

●青島交還與日本輿論

關于巴里媾和會議山東問題已決定照日本要求以告解決斯耗電訊傳到後本記者綜合東京各新聞之論調及探聞政府方面之意嚮俱謂元來日本由德國獲得膠州灣之自由處分權且在一定條件之下交還中國徵諸中日條約之明文及回顧日德戰爭之事實斯議本爲至當此次照我國主張以告解決固爲當然歸結惟日本政府援助中國國民之正當希望以成就其發達原爲既定之方針從而青島之交還由此見地當然誠實遵守條約至交還條件必定公正妥當切望中國方面勿徒懸揣日本之態度致懷疑懼之念宜有以誠實信賴日本之信義益盡善鄰之誼爲要云云

●京師學生團騷動之詳聞

關於四日午後北京學生界之騷擾業誌其大概情形於昨報茲復得當時之眞相特詳行補報當日被害者之曹交通總長及章公使原於十二時赴大總統之招宴嗣在公府內聞悉學生遊街示威與膺懲國賊云云即擬歸家是時有勸告曹氏幸勿歸家以免萬一之虞惟曹氏因罣念其染病之老父與家族之安寧特向警察要人請其速派巡警爲之保護過午后三時偕同章公使歸家須臾丁士源赶來謂學生團已至外交部方面似無來襲本宅之模樣惟是時庭內已有百餘名之警官與憲兵繼使學生闖來襲亦能充分保護勸令解散此曹氏等之自己確信者也於是三人鼎座而談至午后四時半頃學生團已至廊外極其喧嘩間有投石於庭內者危險愈迫曹氏深恐危及病中之老父乃起座擬移其老父於安全之位置轉瞬而學生已越牆入庭內突衝開門矣於是在外廊之學生魚貫於庭內先首先破壞家俱曹氏恐是時出來身遭危險乃潛入一室忙下重鍵以待學生團之解散猛狂之學生團引出其老父毆打一婦人覩此慘淡之光景遂向學生團謂老人何罪如此毆打學生曰曹氏聞老父被毆不忍而必出一方立身客廳之章公使亦被包圍而遭毆打丁士源氏見此暴亂情形大聲叱呼巡警及憲兵謂君等爲保護被派來此胡爲持傍觀之態度對於被害者不與以保護百餘之巡警答稱未奉上官之命不能干涉學生團之所爲惟有放任之而已他方搜索曹氏之一團侵入其家族避難之室一婦人質問學生團奚爲突入此婦人之室學生團答稱爲搜索曹汝霖彼婦人云曹汝霖晨外出尚未歸來於是學生團聲稱曹汝霖不在家中則當放火燒屋云云先是駐京中日通信社社員中江丑吉氏聞知此騷擾事件乃馳赴曹宅時察現狀進入內庭目擊鮮血淋漓之人倒臥在地乃馳近該處悉係舊友章宗祥氏遂力謀保護章氏由亂打之中救出該氏惟學生團絕不毆打外人由章氏之身邊力謀拉開中江氏然中江氏不忍捨去身頻危急之章氏以身命而保護章氏乘間由後門搬出章氏入附近之雜貨店自立於外部阻免章氏之危害學生一團來搜索章氏之所在遂不得他行是時章氏之出血甚多以手巾作繃帶而學生團再紛入雜貨店繼續亂打幸中江氏以身覆於不省人事之章氏身上得免即死二人共尋道路而逃而步軍統領之鎮撫兵亦馳來相助而九死一生人事不省之章氏得至同仁病院受應急之手術學生團因鎮撫兵之紛拏主謀者遂解散曹氏及家族避難於天津矣章氏負傷頗爲沉重係平山主治醫之所診頭部受傷二處已達骨膜裂口亦大其他額耳等處亦受傷數處胸部腰部手足之傷約二十四處統計約三十餘處之上傷生命頗爲危篤旅居天津之章夫人得此惡耗業於五日午前四時半乘特別火車來京入病院擔任看護之職茲摘登其談話一節略謂余走國事者原當提供生命於國家今日之事固早在意計中也其沉着之態度殊不愧爲聲明之婦人此同仁醫院平山主治醫所激賞之語也又聞當時逮捕之主謀者業於昨移送高等檢察廳行將以殺人未遂犯及放火犯問重罪云

▲學生騷動續聞　京師學生前日結隊圍攻交通總長曹汝霖住宅並將章宗祥毆傷其重各等情已誌前報茲聞當日被捕之學生等雖在警廳羈押然並未稍受苦痛並聞被押者之內尚有非學生者云

京師軍警機關鑒於此次風潮惟恐再有此等事發見故於五日上午七時在東城帥府園開一臨時會議該會議席上之重要人物爲李階平統領憲兵營司令陳介甫吳鏡潭總監劉金標等一百餘人開會議結果以此次風潮係出自學生等所爲教育部自有處理之辦法軍警機關僅止保維治安不使再有此等暴烈行爲出見爲應盡職務故於五日起內外城軍警對于彈壓事項極形嚴緊云

章宗祥受傷之耗傳至天津章夫人子女聞於當日夜內四點餘鐘乘專車來京至同仁醫院看視五日街市有謂章氏傷重危急者有謂已死在醫院者其眞象傷勢雖重尚不至喪及生命云

又據一說謂曹汝霖住宅被焚一事並非學生所放之火緣一班學生正在曹宅門前與巡警齟齬之際曹宅之門忽然大開火即由開時發見者彼時曹宅僕人不見一人或云想係該宅僕人有乘亂竊財放火燒房以掩滅竊盜痕跡事之確否記者不敢斷定也

曹氏住宅既被火焚曹氏與眷屬等皆往六國飯店暫避待至夜內曹氏乃將全部眷屬送往天津租界居住矣

查此次騷動之學生多係各大學及專門學校之學生是日被軍警捕去之學生教育部欲查其姓名及發動之人故於日昨派遣部員分赴各學校調查明晰後再行辦理並開京師軍警機關恐學生再有暴動乃遣出多數偵探及便衣軍警在各大學校附近偵查動靜以爲防範云

▲各大學校長全體辭職　此次學生之狂熱風潮牽動教育總長引咎辭職聞北京各大學校校長對於此事於昨晚開一會議擬行全體辭職其能否成爲事實尚未可知云

▲各校被拘人數與保釋　各校學生被拘人數計高等師範八名法政專門學校二名中國大學二名北京大學二十名共三十二名先拘之三名前夕曾被審訊一次昨日各校校長共同議定以係團體行爲無爲首爲從之分當然不能僅拘數十人以示懲罰擬先到警察廳要求保釋如警廳不允則至教育部如再不允則入公府要求云

●中行則例問題有打消說

關於中國銀行則例問題衆議院主張回復袁項城所訂之任命制且經衆院匆々通過意在使政團將來之活動此於前日下午閣議時將該案詳細討論開其結果政府將設法打消此諸但微聞昨日有多數議員對此消息有所集議決定與政府執對抗之態度亦將疏通參院一致通過

●滬和會與法律問題

議和會議之形勢難保不因法律問題再來破裂殊不知有國家始有法律可言如無國家則當無法律問題可言且雙方思之豈無妥協之道乎總之此爲麪包與金錢之問題試看所謂議員等之爭奪地位與俸給等類乃雙方眞目的也此激論者所談之語調也

●長江三督請定速和辦法

長江三督于昨日由李秀山領銜來電致政府略稱上海和會因法律問題恐結停頓當茲外交險惡之際斷難再使南北久處分裂之地特請中央速議維持辦法以免外界謂我國內不能握手進而干涉一面更須訂和議中退化罰章俾使朱桂莘有所遵循云

●兩種要緊外交之趨勢

邇來發生外交事件中央已認先擇維持主權者進行辦理昨開政府業將兩項外交要件擬出大致一中東路暫行取法放任日後須將主權收回一收回領事裁判權問題即由德奧入手以便推廣其他方面云

▲擬調大軍入蒙之計畫　政府行將調動大軍入蒙各節已見本報茲據軍界中極確消息此時當軸諸公對此之計畫業將大致定妥不日即將所有內地參戰軍皆派往外蒙各處其南北所裁軍隊亦派往邊境駐防其前次派往東北國防者作爲第一批以備在極邊防範云

●唐紹儀最近之主張

據上海某名流來電云唐少川最近主張難以解決之點厥有數端(一)新國會不允解散法律問題難圖進步(一)張敬堯不撤湘事難圖進步(一)陳樹藩不撤陝事難圖進步(一)主戰派要人不予處分裁兵問題以及關於種種軍事難圖進步其餘尚有數欵因極秘密未能深悉但唐君雖有此種主張諒亦不難疏通也

●非常國會通電西南軍界

香港探員李鴻祥來電致政府略稱廣州非常國會現得香港上海舊議員將滬濱民黨激烈份子及存滬孫中山一派報告和議不良情形後今由舊國會議長出名通電西南軍界各首領囑將如何籌備最後護法目的規定否則聲言卽由舊國會宣佈和議決裂不予軍府有派談和代表之權云

●朱啓鈐爲法律請示中央

朱桂莘頃來特急密電致徐東海謂法律案自成和議難決問題以來鈐已屢次電請另謀辦法而圖進步無如中央因于避嫌地位遂致終未定出方針現今南代表催促議法甚亟鈐等實難應付乞速電示辦法否則鈐等亦不負責

●在野派特向雙方進警告

確聞在野派某君由滬以個人名義分電南北有力人物大致係取警告形式謂和會開而復停毫無進步惟係南北當事者表面雖以光明正大條件爲綱要內容均爲爭執權利故大借欵加入和會研究地點問題各圖鞏固法律方面等于傀儡長此以往恐失民心民心既失國當愈亂云

●電請李督禁止在寗制憲

政府昨致江蘇督軍李秀山電云執事對於大局素持公論早爲各界所欽服惟現在發生南京制憲一節聲勢頗大其能見於事實與否固須聽由全國公議然値和局千鈞一髮之秋法律問題豈可僅由一面主張希卽制止斯議以聽和會之解決云

社會瑣聞

▲虐待養媳無人理(山東)　▲聞者且爲酸鼻　▲受者何以爲情

平度鄉新河區高家屯高某妻宿氏潑悍異常有未婚媳亦宿姓女去歲女父母圖家出外送女童養外有銅元二百餘串爲異日粧奩之資入門後宿虐待之日唉惡草具一次復用麻繩貫其耳輕繫於几足跪地上還復揷草辮若干稍不足分以剪刀刺其股女或啼又囑其舂背血流藤蹤一日被隣婦督見歸述於夫王某王怒直至宿室割繩携女而出然女母家無强近親惟其姑適隣村朱氏王送女朱家女詳述所苦解衣視之鮮血淋漓然朱無奈泣訴於駐防新河馬傳倉君馬急邀當地人士欲送女歸曉諭宿氏力改前愆女以頭觸石誓不再回衆乃商令高某留錢退婚任女擇高允諾對衆立配始領女家與高脫離關係云

▲油販勇猛擊夜匪(山東)　▲獨力鬪匪斃二名　▲餘匪潰逃請驗案

距離高苑縣城東十餘里之祝家莊王景舜者性極勇猛素以販油爲生活然積財頗豐故爲賊匪所垂涎詎料日昨竟有夜匪七八名持械撞門而入肆意搶刼當經王某於睡鼓中驚覺遂起而捕一時匪未鳴槍竟被王奪去土槍一枝反手連次還擊斃匪二名餘見勢不佳潰散逃逸刻王已報縣驗案矣

▲刲墳墓匪徒肆虐(山東)　▲殃及死人　▲橫行無極

平度東鄙與萊陽相接壤中隔一河兩岸多灌木叢雜久爲匪等竄盤之藪近來又發生一夥兇賊專以刼墓爲事開棺見屍時有所聞有劉姓女許於徐子爲室婚嫁後不得於姑每虐待之女不堪狠藉自縊身死劉聞知欲起訴訟幸賴隣右調命處徐厚備服飾殯葬之事在劉意謂可以對女矣而不知適爲海盜之媒昨夜有賊發女之墓服飾盡行刦去女身裸臥於途翌晨徐見之復邀劉驗訖草上覆之以衣再爲掩埋夫綁架勒贖生者既羅荼毒翻屍暴骨死者又遭禍殃萑苻橫行曷其有極

▲女拆白又弱一個(上海)　▲怨鬼索命

寓法界寶昌路某氏女綽號夜來香者爲拆白中幹員各舞台遊戲場恒有蹤跡某日因天雨未出夜眠獨早中夕起溲瞥見室中墻隅立一人披髮吐舌狀如縊鬼駭極而號家人奔至亦已不見女由此寒熱大作終日喃喃囈語如有所見服藥不效延至是日竟玉隕香消或言女於去歲曾騙一少年金數逾萬少年粤產因此流落滬上欲歸不得未幾卽死此必怨鬼索命其或然也

▲新國會議員之醜(北京)　▲這纔叫做寵妾滅妻呢

現充新國會議員何□□棄妻一節離奇怪譎令人不禁有慨於今人良心之澌滅道德之墮落如何□□者殆造其極峯先是符寓所雇一女工操鄖陽土音面帶戚容時有淚痕符異之詰其身世初不肯承詢之再三始垂涕揮之爲何之棄婦符當卽電招同鄉唐等來寓會商處置方法僉議主張向何□□面質棄婦理由何對同鄉耳紅面赤囁嚅不能語但求善於遮飾俾全名譽符等乃議每月津貼其婦二十元作養贍費何允之至今其婦猶在符宅爲傭工耳何現有一妾係在香港所娶悍甚何婦之不能見容殆卽因是何近來更在八大胡同暈珠驛妓但不敬公然迎之乃於爛麪胡同別營一金屋藏之未及半月卽爲悍妾所聞立將娘子軍而往搗毀一空並令何某長跪一宵乃已一時莫不引爲笑談

▲剪辮聲中之趣聞(江蘇)　▲疑女爲男

淮陰縣公署自奉到齊省長勸人剪辮公文後卽照例布告並未派人實行剪髮而不知何故被淮揚鎮守使署所開特令第混成旅兵士在東南西北四城執剪守候凡有辮者輒被剪去不遵者卽以强迫手段對付其於鄉人尤加注意致鄉人聞之大起恐慌不敢進城故近日街上鄉人足跡稀少卽此原因也北門某連長女公子子年十餘歲身衣長衫於日昨上午同一老媽至某私塾上學適被某兵士所見疑爲男子向前將辮剪去女大哭回家訴諸父該連長卽入署禀明馬鎮守使兵士在外野蠻剪辮恐惹意外之爭端馬頗以爲然因卽日起停止强迫剪辮矣

民國八年五月八日　各人吉凶

舊曆四月初九日　木曜　庚申　赤口　奎宿

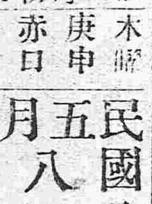

本日之吉凶▲一白之人如心所願之日移居旅行皆吉南方吉▲二黑之人事務多生障碍之日交涉談判等宜中止未申方吉▲三碧之人步調不順故勿鳴不平則時運自來戌亥方吉▲四綠之人幸運之日入學賀名旅行皆吉未申方吉▲五黃之人易起齟齬之日旅行凶須慎未申方吉▲六白之人易餽紛擾之日媒妁介紹等事宜中止辰巳方吉▲七赤之人易起口舌爭論之日介紹分配利買賣等皆凶辰巳方吉▲八白之人勿煩悶自損買賣恐作僱人等不吉▲未申方吉九紫之人所謀之事多可成就起築開張吉戌亥方吉

西豐　戈拉達園民劉兆慶謹白
錦西縣北二區綏池堡百餘屯紳商農學公啓

大連新開 監部通 寶成金店擇於夏曆四月初三日大開張

本金店自建蘇石高大洋房精造金銀時樣首飾加煉福字十足條錠葉金自運珍珠湖珠翠寶鑽石特聘滬甯名司專門玲瓏鑲嵌改良華洋器皿中西鍍金法籃陳列維新花樣羅緻各色美備應有盡有無美不備兼收各路礦沙荒金各國金幣謹擇夏曆四月初三日為正式大開張凡蒙光顧無不竭誠歡迎本金店獅球商標請認明庶不致悞 電話一三二八九番

恭頌陸軍二十九師百十五團騎兵三營營長裴公振東之軍政

溯我通遼於荒末及五載設治僅閱一週村落星疏地方遼濶蒙漢雜處良莠不齊因之胡匪橫行不時鄉搶甫四方墾戶幾至擄掠一空幸裴營長鎮偪斯土軍威大振紀律嚴明甫蒞斯邦即秣馬厲兵痛勦大幫胡匪駐茲二載除惡務盡地方賴以謐安溯紀前年冬令突有胡匪七八十名竄入通界綁去達爾罕王府梅倫等人營長得此警耗督率連排身先士卒追至九家子一帶與匪接仗硬將被綁者奪回格匪無算又截界至蒙魯他方蒙與匪數十名連戰數次格斃悍匪多名由是該匪聞風鼠竄永不敢犯我邊疆並將段內通匪濟匪窩匪分肥之强有力者盡數勦滅伏查餘糧堡鎮距縣六十里西鄰樹甬南界賓圖向為盜賊淵藪自裴營長剿捕後迄今一年中餘盜警無聞我們此不畏強不拘情而非果敢有為何能若此至於破獲刧奪等案猶其末焉者耳且全部弁兵懷德畏威於地方秋毫無擾草木無心尚應感激況我農商各有血氣者乎農商等本期永作長城為邊疆之保障不料邊膺寵命作洛邑之干城留之不能去之不忍紳商各界僅此懸燈結彩送到長亭猶不足以盡悃因是豐功在邇有口皆碑遺愛難忘登茲各報非敢蹈世俗之態循例舖張實出自愛戴之誠以誌不忘云爾

通遼縣餘糧堡 紳學農商恭頌

丟失鑛照聲明註銷

茲於四月三十日午後一時余乘坐京奉車行至溝幫子換車之際忽被剪綹將皮提包偷去內裝各物不便細載惟裝有坐落海城東南侯家歲子蘇耳峪地方採字第四百卅號滑石礦照一張附圖一張並失去原報礦木名章一件牙角名章一盒計兩件一併失去今在財政廳呈請聲明註銷在案以杜小偷藉此書照滋生等弊特此登報以供公覽而煩代傳是幸

現住海城裏社神廟前胡同 鑛商王朝宗謹啓 五月三日登載

完全淋藥

淋者淋瀝也尿道發炎溺不通暢必淋瀝而下故曰淋症又名白濁此症緣因或由娼妓之傳染或由患此症者之交接或感受風寒或房勞過度故致病之由而不同也此症有急性慢性之別初起為急性淋止久則為慢性淋也初則尿道搔癢小便頻數漸次疼痛白濁淋瀝不日或則洩精甚則出血以致全身倦怠痛苦難堪倘日久失治諸病叢生必及於危本藥房近由歐西購到特別新藥復加炮製名曰殺菌止淋丸專能殺菌解毒滌淋去濁無論何種淋症均能神效輕者一星期全愈重者二星期除根誠為世界獨一治淋之聖藥也○各界諸君如患此症經過多醫不效服藥無功者請嘗試之方信言無虛謬耳○此藥一日量六粒定價小洋五角○一星期量四十二粒定價小洋三元外埠函購加郵費三角

奉天大西關上頭 英美大藥房主任侯鳳崗謹啓

志仁堂雙層化積膏

本堂於早年發明新法創成特別雙層化積膏一種功效神速與衆不同現已暢銷近遍三省遠達京都北洋各寄售處共有五百餘家非實效實驗斷不至此此膏專貼男婦氣積血積寒積食積心胃疼痛胸膈脹滿氣逆不舒噎膈反胃氣臌水臌癥瘕痞塊痢疾泄瀉腎寒腰腿筋骨疼痛手足麻木男子疝氣腎囊潮濕婦人經血不調經前經後腰腿疼痛赤白帶下子宮冷寒久不孕育並治小兒乳積疳痞蟲積偏墜等症此膏收効甚速少者五六日多者十餘日不但積消聚散而且健脾衛生誠膏藥中之妙品也此膏每份兩張紅白藥面兩包合洋五角買十份加一份買五十份八扣收欵

各省各城寄售處

天津隆泰和 山海關永順和 吉林興順恆 卜魁德增長 城廠公悅成 錦縣益興公 梨樹富盛泉 岫岩復元公司 復州慶生堂 鐵嶺福合盛 熊岳廣順利 遼中萬聚長 安圖縣榮生福

營口福有長 西安福合慶 莊河義德成 西豐福長太 遼陽福春興 安東豐泰益 新民福賜生 長春文萃堂 大連信成便 蓋平恆昌德 寧遠瑞興德 法庫德生永 西豐東興順

廣甯東盛福 海倫和盛源 臨江東和長 赫爾蘇福盛德 五站富盛通 千金寨恆興茂 台安德源增 鳳城恆意德 哈爾濱天豐源 大孤山長豐源 海城永泰豐 義州寶增湧 山城子興盛源

輝南全順東 公主嶺三合公 寬甸公順勝 本溪張碗舖 大東溝中和德 伊通州復興湧 盤山德慶隆 清河門義盛興 安東益增遠 東平天增大 洮南正心合 大孤山豐泰利 興京德順永

孫台增益昌 大連協茂盛 通遼鎮寶隆興 黑山協成順 海龍公議當 懷仁福記洋行 田莊台福聚興 長春天合慶 鐵嶺永慶東 開原增益昌 新兵萬泉燒鍋 綏中德發號 新城裕來公

懷德雙興長 朝陽聚合隆 安廣縣萬泉豐 通化謙泰潤 撫順萬聚興 八面城巨源益 昌圖廣昌合 開原德順和 柳河義興成 遼源長興隆 彰武同義合 双城洪順隆 遼源天合興

强種補元丹

此藥專能强種强種必須以補腎為先補腎尤必以補元為主故製此丹强種補元獨推良劑請試用之庶知功効主治男子先天稟賦不足後天脾胃虛弱諸虛百損五勞七傷發熱咳嗽自汗盜汗腰腿酸軟精神疲倦五更腎瀉腎囊潮濕腎寒疝氣便濁遺溺遺精或中年房勞過度精髓虧乏陽痿不舉或思慮太過神精耗傷驚悸心跳或老年酒色好嗜精髓枯竭陽乏絕嗣等症服之神效誠為强種補元之良品也 每大盒四兩一元 小盒二兩五角

神效鹿胎丸

善鹿乃仙獸得百草精華其功在角胎稟牡鹿之精牡鹿之血得完全氣血成形加藥料為丸專治婦女經血不調或多或少其色紫黑成塊臨期腰腹痛疼或經閉經漏赤白帶下子宮寒冷久不孕育或受孕不安素慣半產服之神効每丸價洋二角每盒十丸價洋二元

清毒掃淋丸

專治因風火因花柳染成五淋毒濁楊梅疳瘡魚口便毒甚至毛白髮脫落鼻塌齒落咽喉破爛種種惡症俱有實効大盒八角小盒四角

筋骨萬靈丹

專治中風半身不遂口眼歪邪兼治風寒濕痺閉塞經絡以致肩臂腰腿疼痛手足麻木抽搐等症每袋價洋四角

北京農商部商標註册巴拿馬賽會農商部發給獎憑奉天巡按使備案佈告專賣

中國電話六百六十七號 本號開設奉天大東門裡路北 志仁堂啓

恭頌奉天警備馬隊第四營第三隊隊官劉成德之德政

鎮地處邊陲胡匪出沒非常客冬正值胡匪蠢蠢欲動之際旋經奉天警備馬四營長方君唯心調委該營第三隊隊官劉君成德來守斯土該隊自到防以來勤勞倍至晝則四出巡緝夜則分班設卡勤勞慎厲不稍懈弛以致胥下斂跡閭閻無驚官拿獲著名巨匪胡振德綽號雙紅當搜獲之際猶夫絲毫不苟廉潔過異尤自進者該隊所需物品均公平給價秋毫不犯是誠兵民一體黎庶感戴農商等食德難忘茹惠莫名藉登報端以抒謝忱

南滿鐵路公司奉天市內營業所

辦事各項
◎發售各站車票
◎運轉鐵路貨物
◎保管倉庫貨物

奉天大西關

大連信濟棉織工廠廣告

營業課目
牧童牌各色腿帶
人脊球大小毛巾
時式提花平面台布
代售各種織機屬品

本廠上載織品色澤之光潤物質之堅美與前製作迥乎不同而價值從廉較舶來品不啻倍蓰如蒙惠顧方知言之不謬也

總發所 大連西崗北久壽街十四番地 呼出電話一七二九番

註冊 老牌 官准 紅色 戒煙丹 奉天十間房 光祐商行藥房鑑製

專治効力

近日本藥房所售之紅色戒煙丹銷路日暢名譽益增不意竟有無恥之徒假冒本藥房名義希圖射利造作偽品不第不得本藥房之名譽抑且誤服偽藥為害匪淺望各界諸公購買本劑時千萬注意勿為所欺幸甚

鴉片煙癮重癮。嗎啡重癮。身體不健。精神不定。氣血虛微。胃腸疼痛。咳嗽不息。胃經虛弱。不能安眠。婦女月經。筋骨痲沐。一切等症服者立癒靈効如神

家庭常備藥十二神劑

品目 強胃、整腸、洗腹、除熱、兒寶、驅蟲、仙女、袪毒、消淋、睛睛、齒藥、膚美、

整腸 下痢、腹痛。腹膨慢。寢冷。小腹受寒等下痢之腸疾一切全治

製造發賣處 大連市山縣通百十八號地 津田藥房 藥局主藥劑士津田廣三郎

特約大販賣店 奉天小西關南大什字街 德惠醫院

茲有僅以資本二三十圓月獲利益五十圓以上之行商法若有願知者請至津田藥局德惠醫院面議可也

敬啓者于去年七月間携照回籍不慎將原領訥河南段政字三百零二號南井毛荒六百七十五晌信票一張在途丟失除在訥河縣備案外特此登報聲明作廢

韓鳳亭謹啓

東三醫院

開業已經閱十星霜能知滿洲之術風能為華人之体質且以親切叮嚀與醫士悉心主義

奉天小西關大什字街

本會社於去年開辦以來內容尚缺完備以致外界誤會頻生謠諑日起迺於去年十二月間開股東大會議定改良辦法當即招聘銀行專家担任各項業務雖為日無多却見效極速核計今年陽歷一月間貸出之數已達十萬圓之多而外城四十萬圓之大借欵亦將告成來本社存欵者又絡繹不絕特恐外界不知眞相致生遺憾茲特揭諸報端以期各界得悉本社之現狀焉復將本社辦事之特色列下以供衆覽

一、放欵手續務求簡便以期迅速
一、借欵者宜直接來社無需人介紹以免煩累而省耗費
一、對於借欵者之償還期限緩速任借主之自由

廉價 本社不索各種小費

奉天新市街千代田通十二番地 電話三八八號

中日合辦滿洲企業株式會社

三炮台香烟

到底是好

三炮台好香煙 敬賓客美觀瞻

市中日日新牌見 到底不如老牌煙

名不虛傳

中國各大煙店均有出售

英美烟公司

(92)

扶陽新藥

天作之合—和合藥水 定價一元 二元

夫婦居室人之大倫迷信家言天作之合處此二十世紀人定可以勝天凡夫婦不和者可購和合藥水服之保能增進愛情藍田種玉謂予不信盍嘗試焉

專治 陽痿不舉、舉而不堅、房事不能、精寒精滑、子嗣艱難、遺精、精液無出、未交精洩、血薄衰氣、氣血萎黃、

各處均有代售

總發行所 泰昌公司

大連 義泰號遷移廣告

本號現由伊勢町遷至浪速町二丁目五十二番地專由外洋自運鋼鐵材料機器油汽缸油黑臭油及油房應用之機毛繩平白鐵鉛絲洋釘各樣合頁及羅絲釘等類無不齊備

車軸油 各色油 漆 瀛門瀛表

如蒙賜顧價格從廉特此佈告

大連市浪速町二丁目 義泰號謹啓 電話一八二九番

滋補衛生丸

男女皆宜常服勿以尋常補藥視之如服此藥大見功効後再改服本堂開胃健脾丸 每丸六角 專治氣血兩虧心氣怔忡夢遺滑精四肢懶倦氣喘心驚諸虛百損五勞七傷 每丸一角五 強壯身体培補真陰服之百無一失

神效活絡丸

每丸二角 專治筋脈拘攣半身不遂口眼歪斜等骨節疼痛行動不得自由腰膝酸軟麻木不仁症本堂處製此藥煞費苦心獨得其妙光顧者日不離門誠濟世之良藥也 北京任慶餘堂製 均賣現大洋

代理處 奉天城內 中西大藥房

△往北車

△往南車

△營口大石橋間

△大連旅順間

朝鮮線(日本時刻)